中華民國十四年三月廿五日（即舊歷三月初二日）（星期三）

民國日報

THE REPUBLICAN DAILY NEWS

電話四千八百十六號
第三千二百七十號
今日四張售大洋三分

定報章程 全年九元 半年五元 三個月二元七角 ……歐美各國全年二十元……以上均照大洋計算 寄費在內 郵票九五折計算

廣告刊例 特等新聞下幅五行起碼每日每行四角五分 頭等二行起碼每日每行大洋一元四角 普通三行起碼每行七角 短行每字一分 英寸二方寸起碼每寸每日五角

本館開設在山東路（即望平街）D字一六三號

一星期之預測

本館發售之五種預約均為世所難得之要籍 近因期限將滿 訂購者日益加多 今距截止期祇一星期 此最後一星期中之定戶 必更踴躍 可預測也

翁常熟日記 連史三十元
集成曲譜 連史十六元 毛邊十三元
清儀閣所藏古器物文 夾貫十一元
別下齋叢書 連史十四元 毛邊十一元
佚存叢書 連史十元 毛邊七元

商務印書館啓

信源行遷移新址開幕舉行十週紀念特創批發大廉價緊要布告

開幕廉價之舉在滬埠可謂數見不鮮其名不副實者姑不具論即實行廉價者亦多以門市為限從未有推及批發者有之自敝行始敝行成立十載向蒙各界惠顧久思酬報未得良機茲特乘遷移新址慶祝十週紀念之期舉行批發大廉價與門市廉價祇限一埠用戶者固不可同日語而本外埠各大商店各大藥房批進貨價既廉零售必更公道各埠用戶利益均沾是此舉不特中國所絕無抑亦世界所罕有謂為創舉誰曰不宜廉價簡章列於后 惠顧諸君盍興乎來

▲廉價簡章 ▲繁銷貨品廉價列下

法國山得爾彌地 每羅（即十二打）實洋一百三十八元
老牌牛肉汁 每打 實洋十七元五角
德國頭號糖精 每磅 實洋一元五角
德國上白樟腦丸 每箱（一百念磅）實洋十元零五角
法國洛定頭痛藥片 每羅（即十二打）實洋二十四元
法國山得爾亨利 每羅（即十二打）實洋九十六元
法國墨魯兒鱉魚肝油精丸（淨） 每打 實洋九元
法國墨魯兒鱉魚肝油精丸（有藥） 每打 實洋十元
德國頭號哥拜把丸 每聽（一千） 實洋四元
德國白瓶灣口啞杜而洗牙水 每打 實洋七元五角

其餘名目繁多不勝備載

一 廉價期限本埠一星期（自陰歷二月一日至七日止）外埠三星期（自陰歷二月一日至念一日止）惟滇黔川陝甘等邊遠各省及國外各埠郵程較遠者以匯款日期在陰歷三月念一日內者仍屬有效廉價期滿照市計算決不展期
一 無論本外埠各大商店各大藥房惠顧僅現款購貨者得適用此簡章登賬交易不在此例
一 外埠定貨在陰歷三月念一以前者無論面購函索貨物已否在途貨款已否惠清概不得適用本簡章
一 外埠惠寄貨款須用即期匯票如用遠期匯票以在陰歷三月念一日以前到期者為有效過期者惠顧貨物以市價計算
一 凡遇匯兌不通之處可以郵票代欵（每枚以一分至五角為合）九五計實用掛號信固封寄滬以免遺失
一 凡運往外埠客貨一切使費關津歸客自理

國學彙編第三集預約廣告

國學彙編第三集·已編付印·內容·詩經文字學·文字學研究法。（續前）史記讀書記（續前）·讀老子·莊子內篇章義淺說·從文字學上考見上古婦女之情形·字考證·（續前）方言考證·（續前）涇縣鄉土記·樸學齋讀書記（以上胡樸安著）唐寫本尚書舜典釋文箋·（吳承仕著）。中國畫史馨香錄。（續前）（黃賓虹著）以上十餘種·多者萬言·少亦數千字·皆為有條理有統系之著述。其他雜俎文詩等·有丁福保·黃靖海。劉載賡。張純一。孫至誠。翟惜存。陳柱尊。唐蔚之。葉遐庵。曾雲霈。梁羅異。王長公。許靜仁。吳昌碩。壹心安。趙天放。田子琴。傅屯艮。高吹萬。閒野鶴。姚石子。陶小柳。胡懷琛諸君之作。題目繁多。茲不悉舉。全書二百數十頁。用毛邊紙印。分四冊。定價二元。預約一元。郵費加一。陽歷六月底出版。預約自即日起。至出版時止。第一第二集存書無多。特價一元四角。預約第三集者。連購第一第二集。得照一元計算、預約處上海山東路民國日報社。上海新閘路福康路福鑫里六三三號胡樸安。

上海正華商業儲蓄銀行開業通告

本行茲定三月二十八日即舊歷三月初五日開始營業謹此通告 行址小東門大街 電話南市三零六 董事長李詠裳 經理樓耿如 副理宋文賓 襄理汪國璇謹啓

請看嚮導週報一〇七期 孫中山特刊（已到滬）

（目次）
中國共產黨為孫中山之死告中國民眾
孫中山辛亥革命後之第二功績（雙林）
孫中山之死與孫中山之敵（雙林）
第三國際致國民黨之唁電
中國共產黨致唁中國國民黨
評中山先生死後之各方面（獨秀）
俄國共產黨致國民黨之唁電
孫中山逝世與國民革命（和森）
中山先生逝世與廣東戰況（心誠）
本期篇幅增加共十二頁定價每份仍售銅元四枚
本埠分售處上海書店民智書局

五洲大藥房春季大廉價三星期

夏歷三月初一日起念一日止

際此大局平靖，休養甯息，不容或緩，試舉其三特例如下，（一）兵燹餘生，欣逢發育時期，宜購服滋補品，培養身心（二）驚魂甫定，室家相安，宜購備化粧品，以事修飾（二）大兵之後，時虞疫癘，宜購用防疫藥品，以之消毒滅菌，本藥房順時局之趨勢，供社會之需要，爰將春季用品，及本廠自製各種經驗家用良藥，固本香皂，藥皂，化粧香品，亞林防疫臭水，均廉價三星期，以供各界之購備，區區之意，惟希垂察，并祈惠臨採購為幸

上海四馬路棋盤街轉角 五洲大藥房謹啓

孫中山先生所說勉勵國民留聲片

國人欲知先生對於國民如何勉勵、對於同志如何語誡、一聆斯片、恍如覿面、每片二面、售洋二元四角、裝箱郵費、每片加洋二角、◉定閱晚報全年、附贈留聲片二張、以誌紀念、五月底為限◉ 各國鋼針唱機、均可適用、

手創民國孫中山先生、與國人長別、然其聲欬、尚留存人間、本報於去年經理沈君卓吾、偕同技師五月三十日、前往廣州、敬請孫先生留親口演講、計成國語二面、粵語二面、聲片四面、外埠來函購買、均須掛號

上海南京路中三三八號中國晚報留聲部啓

孫公追悼會籌備處第三號通告

各界各公團各學校公鑒本處成立以來所有追悼孫公一切事項已着手進行荷各界各公團各校加入甚為踴躍前經全體職員會公決定西門公共體育場為追悼地點准陽歷四月十二日上午九時開會至下午六時閉會務請各界各團各校先期再函本處說明是日到會人數俾得早日送上旗章佩帶入會不致有紊秩序如未加入者務請於四月七日以前通訊本處或派代表到本處接洽是所至禱再如蒙惠賜輓聯祭幛亦希四月十日以前逕送呂班路山東會館內本處為荷 孫公追悼會上海籌備處啓

中國國民黨上海執行部啓事

孫先生靈柩已移奉北京中央公園本部現決定於三月二十四二十五兩日在法租界莫利愛路二十九號開弔特此佈聞

何樂而不為？

〔開幕紀念〕凡向敝分店門市現購書物一次滿洋五十元者 奉贈〔英漢雙解〕韋氏大學字典〔一〕一部 購書物一次不滿實洋五十元者可將二元以上之發票保存累計滿洋五十元時亦得換取字典一部 但此項發票以在六月底以前者為有效

營業要目 本版西書 原版西書 雜誌小說 儀器文具 照相器具 運動用品

上海北四川路 商務印書館虹口分店謹啓

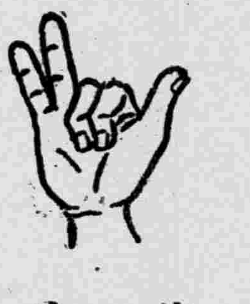

特價機會 只剩七天了 請即購買

國音白話註學生詞典 一冊 一元二角
近世歐洲經濟發達史 一冊 二元七角
宋拓淳化閣帖 游相本 十冊 十八元

特價

商務印書館啓

經濟安全 責任對症藥

補血壯陽片每瓶一元五角 肺癆片每瓶五元 筋骨瘋痛片每瓶一元二角 治淋內服片每瓶一元 驅梅治根片每瓶一元 特號止咳片每瓶四角五分 各藥俱備服之立效 本社聘有醫學博士李蘭蓀（哥）直雲二醫生在社診察以重人命並不取費 中國但立克藥廠特權製藥所 上海六馬路雲南路口 百靈藥社謹白 電話中四三七二

現代評論 第十五期目錄

又是鑿甯風潮
大赦與卹典
外人還要供給政府大批軍火嗎？
「平和」「奮鬥」「救中國」
那裏配做「狄克推多」
新嘉坡軍港與遠東政局
繡忱（小說）
狸貓換太子故事的演變
松 雪松 汪精衛 張奚若 梁雲松 叔華 胡適
紹介房龍的人類的故事 一個女讀者
通信兩則 朱經農 葉元龍

總定報處 北京國立北京大學第一院轉現代評論社
上海代售處 民國日報館 泰東書局 商報館 蘇新書社 民智書局 出版合作社 上海書店 本埠各大學
南京代售處 藥天書局 啓明書局 泰東圖書分局

新民國雜誌社特刊徵文啓事

中華民國建國者孫中山先生逝世，舉國同悼。本社決定出一特號，以為永久紀念，舉凡縱的方面，如先生革命之歷史主義，學說，方略，人格，生活，事功……等，橫的方面，如先生與中國政治，民族思想，國際形勢，世界革命前途，弱小民族解放……等各門，分類徵集海內同志及當世學者撰述，如承不棄，惠以鴻篇巨製，敬請于四月十日以前，郵寄北京大學第三院收轉，一經登載，當具薄酬，文言白話，一體歡迎，臨穎不勝哀禱之至！

新民國 第二卷第一號出版了

要目如下
對於時局的宣言（中山） 國民會議和國民應怎樣努力（譚仲逵） 說黨（吳稚暉） 丁了解現狀（唐有壬） 國民會議（戴朝寰） 中山先生北上與革命前途（鄧德高） 三民主義對於時局解決之基性研究（羅敦偉） 再論三民主義中之民族主義（陳顧遠） 中山先生革命之失敗與成功（范體仁） 英國工黨政府失敗之教訓（劉仁靜） 埃及國民革命運動（范體仁） 歡迎與了解（朱悟禪） 革命的民眾與領袖（民聲） 政治與羣眾（精衛） 特載 孫中山先生建國大綱 中國國民黨北伐宣言 國民會議與各階級 大亞洲主義

每冊定價大洋二角

代售處 北京大學出版部各大學號房 上海商務印書館 民智書社 各省中華書局及各大書店

上海世界語學會附設 世界語夜學校招生

世界語為新時代青年必不可缺之智識。在歐美日本行用甚廣。本會為謀普及起見，特在會內創辦夜校，以便各界人士，利用晚間餘暇補習世界語，初級班定四個月畢業，即能閱讀淺近書報及會話作文。現定四月一日開課，報名於陽歷三月底截止。有志學習者請問下列地點索取簡章報名入學可也：（一）老靶子路北河南路東儉德里十號上海世界語學會。（二）蓬路北四川路口出版合作社。

孫中山先生著 三民主義 完全出版了！

合裝一巨冊定價：精裝八角，平裝五角 單行本 民族，民權，民生。每冊定價二角
孫中山先生建國方略 一巨冊 定價五角
以上各書照碼八折 外埠另加寄費
上海棋盤街民智書局印行 分售處廣州永漢北路支店各省各書店

長篇創作 洄浪

秦丁心著

內容……少年可畏之惆悵，徘徊在迷茫的世界上孤涼而歎息的聲浪……

特價二星期照碼八折……三月十五日起——三月念九日截止

泰東書局出售

紋盤牌香烟

司二月杏花花神楊玉環

杏花絕鮮妍供諸案頭足以悅目絞盤牌最爲芳閒時漫吸之以娛懷

言論

近事雜評　（楚傖）

因爲孫先生逝世，在哀痛迫切中，幾不暇論列時事；但心頭上下，總還覺得負有這項責任，姑且隨緣舉數條出來，補這幾天的荒謬罷。

▲國民軍

國民軍與各派合作倒曹以後，確做過幾件快事，遂溥儀出宮，尤在中華民國立了個很大功績。最近，河南胡憨之戰，雖言各異辭，而憨玉琨之爲嵩山土匪，胡以河南督辦名義，治兵省內，鄭州，洛陽，都是胡軍應駐之地，即再西進，亦未爲界，既承認他是河南督辦，就該尊重他在河南的職權。

國民軍馮玉祥對孫先生之逝世，極表哀悼，他的唁電裏，『我輩應力促進行，以竟宏願』等語，似已表示『繼志奮鬥』的哀懷；而張之江在追悼會上的演說：『吾人必須本前仆後繼之精神，秉其主義，行其大綱，以盡先生未竟之志……』，更明白說出來」。

▲教育潮

王九齡就職後，教育部與北京教育界已分成兩截，却與軍警聯成一氣了。 別人說王如何如何，我且丟開。我所只少知道的，王斷不是長育部的人才，斷沒有長教育部的資格。 現在新流行一種「學客」名詞，還是指目的行爲無異政客而帶有教育家學者等頭銜的；學客長教育，尙且不宜，而況王之爲客、政而非學。 但反對王的，竟至如東南大學擁郭派之所爲，亦太荒唐。 關於教育部風潮，現代評論第一卷第十五期裏有「又是教育風潮」一篇，說得最中肯。他說：

「……歷來北京教育當局總不外是以官僚，政客或客來充選，有幾個眞是人格淸高配說主持全國教育行政的呢？現在也許是愈趨愈下的了。 不過教育界既然對於王氏，認爲有反對之必要，那末，進行的步驟就要得當，他們的言動要得體。 就步驟上說，正當的方法是應當首先對執政府提出抗議，要求他換人，不要直接對於王氏自身施其恐嚇。就態度上說，教育界旣然是爲着王氏人格而反對他，那就要本性主張貫徹到底，不要同時又提出甚麼籌發全部積欠經費之條件。 難道發完積欠經費就可以抵消王氏人格的缺點嗎？ 我們以爲上次所謂八校教職員代表對於這事的宣言實在太不成話，至於環集教部門前，對於來就職之王氏直接施其攔阻叫罵之行爲，更是不成體統。 不過我們相信那決不是眞正教職員所爲之事……」

電訊

段執政未親祭孫先生

（廿四日北京電）段執政原定今日午後親祭孫先生，臨時稱體稍不適，委龔心湛代表，各閣員均親到致祭。

（廿四日北京電）段派周肇祥等四人陪祭孫中山，各部公祭，各派十人八人不等。

（廿四日北京電）馮玉祥主張孫中山先生葬天安門，黃克強蔡松坡移附。

（念四日廣州電）中央執行委員會通告，定四月十二日在第一公園舉行孫大元帥追悼大會。

二十四日北京電　段執政今日未親往致祭孫柩、據稱昨日閣內開特別會議、午後體稍不豫、故未親往、乃派內務總長爲代表、與其他閣員同往、　路透電

五華興甯梅縣均攻克

（廿四日廣州電）許總司令急電告捷，五華興甯梅縣先後克復，林虎部敗潰逃竄，已不成軍，不日可完全解決。

（念四日廣州電）許總司令來電，楊希閔胡思舜皆已赴前敵督師。

（廿四日廣州電）許總司令來電，洪兆麟殘部千餘二十日撲攻潮州，已擊退潰散。

▲許總司令來電　上海民國日報轉各報館鑒，我軍巧（十八）克五華，俘王得慶全部，哿（二十）克興甯，激戰一晝夜，林部死傷枕藉，精銳盡失，殘部不滿千人，狼狽經大龍田石馬，向三南潰竄，養（念二）克梅縣饒浦，殘部向閩邊潰竄，正分途追擊中，崇智漾午汕頭發。

國民黨反對假聯治

（廿四日北京電）國民黨中央執行委員會通告同志，帝國主義者勾結軍閥，假聯治之名，行割據之實，危黨危國，須以全力克復之。

胡景翼部入陝州　▲劉鎭華抵運城

（廿三日北京電）胡景翼部李虎臣廿一日抵陝州。

（廿三日北京電）報載岳維峻師由觀音堂入陝州，劉鎭華軍已退至靈寶。

（廿三日北京電）執政府及國民軍第二軍均得電，劉鎭華渡河抵山西運城，閻錫山亦來電請示。

（廿三日北京電）執政府擬先令劉鎭華回防，如劉不遵，即明令免職，惟劉已由運城來電，自請罷免本兼各職。

（廿四日北京電）胡景翼方面覓得劉鎭華憨玉琨布告及軍令，皆足爲蓄謀啓釁之證據者，已攝影印刷宣布。

（廿四日北京電）胡景翼電告，豫西軍事結束，已飭各軍回防。

（廿三日北京電）鞏縣兵工廠報告，機器一部分被憨玉琨退兵時轟毀。

（廿三日北京電）胡景翼電，請撥十四年公債票一百萬。

北京印刷工人罷工　▲報紙二十七家停刊

（廿四日北京電）印刷工人因要求加工資，今日起罷工，報紙二十七家，均因此停刊。

教育部派員查辦東大

（廿四日北京電）教育部派王家駒洪逵，查辦東南大學毆辱胡敦復案，王洪前奉派視察復旦大學等五校赴滬，並須赴皖贛等省視察，部已去電令其就近赴甯。

有姜登選長陸軍說

（廿三日北京電）吳光新不願回任，有姜登選長陸軍說。

（廿三日北京電）執政府電促吳光新回陸軍任。

張宗昌督魯將定議

（廿四日北京電）張宗昌督魯，鄭士琦調皖，將定議。

鄭謙似決不就蘇長官

（廿四日北京電）奉天消息，張作霖派鄭謙爲軍署政務處長，鄭似決不赴蘇。

（廿四日北京電）鄭謙因執政府去電促其赴蘇，來電稱病，請暫准給假。

執政府擬修改國民會議組織

（廿四日北京電）執政府議修改國民會議組織條例，定爲初選每縣選出一人。

（廿四日北京電）善後會議各委員會，明日聯合審查國民會議組織條例。

善後會議案金佛郎案卷宗

（廿三日北京電）高爾登請將金佛郎案全部卷宗，提交善後會議研究。

李景林部尙未接防

（念三日北京電）李景林部暫駐豬龍河，決俟孫岳部軍關拔完竣，再接防。

（廿三日北京電）李景林所派保定防守司令吳士芬，已暫回天津。

執政府特議應付褚輔成案

（廿四日北京電）今晨執政府開特別閣議，應付褚輔成所提臨時政府組織案，及公團代表在善後會議權限。

外人又干涉汕頭鹽政

（二四日北京電）據汕頭外電稱、廣州當局占汕鹽後、即管理當地鹽政、另委鹽務稽核員、並未請准京政府、有關係之各國領事已提出抗議、並保管鹽務文書、且派水兵一隊登岸。　路透社

鄧鏗遇害三週紀念

（念四日廣州電）昨爲鄧鏗遇害三週紀念，胡（漢民）廖（仲愷）梁（鴻楷）以下皆親到致祭。

陳炯明病危說

（念四日廣州電）陳炯明臥病永績艦，病勢極危。

將明令催盧就職

（念三日北京電）執政府將下令，催盧永祥就江蘇督辦職。

第八師由部發餉

（廿三日北京電）執政府函財楊兩部，第八師餉，每月十二萬五千，四月起由部發，蕭耀南不得提路款。

鄭洪年將來滬

（廿三日北京電）交部次長鄭洪年將赴滬，預定至多兩星期返京。

胡思義向段訴冤

（念四日北京電）胡思義向段呈遞手摺，訐文羣勾結方本仁排己。

（廿三日北京電）方本仁電保李定魁護理江西省長。

二月份政費已發

（廿三日北京電）財政部今日發二月分政軍警教各費。

聯治派決先組同志會

（廿三日北京電）聯治派昨日開會，決先組同志會，推褚輔成等起草。

楊森派代表到京

（廿三日北京電）楊森派代表周堯熙來京，今日謁段。

王揖唐在津小駐

（廿三日北京電）王揖唐電梁鴻志，念二晚八時離奉，在津將稍勾留，再來京覆命。

善後會議歡迎班禪

（廿四日北京電）善後會議定明日下午四時開茶話會，歡迎班禪。

埃及新國會開幕即被解散

▲因前相柴魯爾當選議長故　▲國會壽命之最短者

二十三日開羅電　埃及新國會今日由埃王行開幕禮後，以一二五票對八五票選舉前相柴魯爾爲衆院議長、　路透社

二十三日開羅電　國會今日已被解散、此舉倏然而來、首相入場停止衆院會議之進行、宣讀埃王解散國會之諭、柴魯爾黨大聲歡呼以答之、旋各散去、內閣聞柴魯爾被舉爲議長後、即向埃王辭職、埃王不允、遂下解散之令、　路透社

二十三日開羅電　埃王下諭定五月二十三日舉行新選舉、六月一日召集新國會、此次國會存在不足十小時、殆爲各國國會壽命之最短者、國會房屋附近有警察嚴守、但議員已悄然四散、　路透社

加拿大工黨與蘇俄

二十三日加拿大阿蘭土電　現接濟白萊頓角失業礦工之國民委員會拒絕收受蘇俄萬國工團捐款五千圓、其所持理由、爲收受此款、將被人視爲蘇俄宣傳、且將影響加拿大人捐款、但工黨報主筆麥克拉蘭氏即決定收用此款、　路透社

蘇俄三要員遇難

二十三日莫斯科電　飛機一架今日由蒂佛里飛往蘇春、在宮中起火、乃急降地、死駕機者[illegible]人、搭客三人、一爲蘇維埃中央執行委員會會員、一爲外高加索特別委員會會長、一爲郵電國民委員之代表、三人均係赴蘇春之蘇維埃大會、高加索民國已宣布服喪誌哀四日、　路透社

德總統選舉競爭

▲共產黨汎繫黨皆有候選人

二十三日倫敦電　柏林電稱、德總統選舉三月二十九日舉行初選、競爭者將有七八、自汎繫黨至共產黨皆已舉出候選人、最後出現者爲汎繫黨代表魯登道夫將軍、但最有勢力之候選人僅有三人、一爲邊萊斯氏、乃除巴伐里亞天主教徒外右翼諸黨之代表、二爲馬克斯氏、其所代表者爲中央黨、三爲普魯斯前總理白拉恩氏、乃社會黨之代表、白拉恩氏不援助馬克斯而爭此主座、頗爲人批評、但此事可見社會黨投票之不一致、其結果或將增強共產黨之地位、魯登道夫將軍之與選、將挫弱迦萊斯氏之機會、迦萊斯自己雖不承認志在恢復和濮索倫皇室、但簽名於迦萊斯宣言書者、有前陸軍上將與登堡氏海軍大將奮賓等人、故四月二十六日之第二次投票頗堪注意、此爲德總統之初次民選、蓋前總統愛培爾係章瑪爾議會所舉出也、德國選制爲普及選舉、凡男女年及二十者皆有投票權、　路社透

國民黨之民族主義，有兩方面之意義，一則中國民族自求解放，一則中國境內各民族一律平等　國民黨第一次全國代表大會宣言

影戲春秋　第四期　明日出版

程步高　周世勳　何味辛　湯筆花　合編

目次

倘門塔文（封面）（附小史）

芳影集　1黎琳姊妹新片之一幕　2考倫馬亞新片之一幕　3李嘉白率面莫斯近影

◉插圖　是誰良友　任矜蘋　賽跑　胡亞光　日上三竿猶未起　張雲鵬　沒有話說　吳天翁

（一）日本女明星淸水婷子之死耗　周世勳

（二）我投身電影界之經過　陳壽蔭

（三）從何說起？　周劍雲

（四）我的影戲經驗談　鄭鷓鴣

（五）最近上海開映中外各片雜評　吳青民

（六）歌浦影訊　KKK

（七）揚州攝影記　程步高

（八）海外銀光　周世勳

（九）珠粉玉屑　陳敏孫

（十）忠實的答覆　編者們

（十一）兩樣東西（劇本）　何味辛

（十二）芳影小史　周世勳

（十三）倘門塔文小史　湯筆花

補白（三則）

（一）眺眉毛之由來　KKK

（二）仁丹鬍之變遷　KKK

（三）賈克珂根的爹爹不是長腳　愛影

預定　全年大洋一元　半年大洋六角

零售　每册三分　每星期〇出一大册

（代售處）上海書店　大陸圖書公司　上海圖書館　民智書局　世界書局　新聞記書局及各大書店　各大影戲院

總發行所　平民書局

國民黨之民生主義・其最要之原則・不外二者：一曰平均地權・二曰節制資本
國民黨第一次全國代表大會宣言

宛如燦爛之花

萬物受春風噓拂○咸呈欣欣向榮之象○吾人於此春日○最宜作振有爲○及時補養○腦筋強弱○關係人生幸福○不可不加以人工之培養○艾羅補腦汁○乃滋補聖劑○爲神經衰弱症之治療藥○服之體質壯健○疾病不侵腦筋比衆清明○事業愈加發達○前途幸福○宛如燦爛之花○

◉補腦汁　大瓶二元每打念元　小瓶一元二角半每打十二元

上海三馬路　中法大藥房總發行　各埠各大藥房均有經售

前途幸福

日上院核減教育費

二十四日東京電　貴族院今日通過預算案、惟曾加修正文、將教育費減少約百萬元、預算案今已提交衆院、貴族院此舉、乃近數星期來政治運動之結果、貴族院守舊分子於此運動中表示反對政府之改革貴族院案及普選案、兩案今仍候貴族院之決議、貴族院因普選問題得民衆之贊助、故不欲與政府爭、特於預算案加修正文、表示反對政府之意、預料修正之預算案、今晚可由衆院通過、　路透社

辛克萊公司案覆審

二十三日莫斯科電　辛克萊公司煤油讓與權案今日覆審時、原告(俄政府)律師稱、公司權利既爲日本之佔領薩哈連破壞、則公司爲美籍、應向其自己政府請求援助、俄政府不能伸其權利於日本所佔領之土地、故不能不負履行合同之責任、應請法庭註銷合同、而判將公司所存之保證金二十萬盧布由政府沒收、被告律師稱、公司曾三次請求美政府交涉、但因美俄間未有尋常之外交關係、故交涉爲不可能、公司請求美政府援助之文件存於紐約、可呈案爲證、請展期續審、以便取此證件云、但展期續審之請求、未被法庭核准、　路透社

美國哲學教授自殺

二十三日倫敦電　前美國大學哲學教授福勒頓博士今日自縊斃命、按博士爲美教士之子、自拘禁德營釋後、時爲病困、

美國召集萬國展覽會

▲獨立一百五十年紀念

二十三日華盛頓電　柯立芝總統發出通告、請四十八州及外國政府參加一九二六年六月初起至十一月底止在費城舉行紀念美國獨立一百五十年之萬國展覽會、　路透社

德國國家銀行獲利

二十三日柏林電　德國國家銀行一九二四年報告、載毛利三萬零七百萬馬克、淨利一萬二千五百萬馬克、國家應得五千五百萬馬克、股息擬發一分、　路透社

國內要聞

哀悼孫先生

靈柩奉安後籌備開弔

▲設三招待處……招待外賓期

孫公治喪處前日布告、從二十日起至二十三日、本爲籌備之期、從二十四日始行分日弔奠、其招待所已籌備就緒、分爲三處、社稷壇即門爲第一招待所、各壇側客廳爲第二招待所、大殿靈堂爲第三招待所、各招待所從十九日起至四月三日、共十六日、每日分兩班招待、招待員分爲十二組、第一組主任李烈鈞、徐謙、第二組主任鄧泰祺、戴朝震、第三組主任戴天仇、顧孟餘、第四組主任姚雨平、周鰲山、第五組主任石青陽、焦易堂、第六組主任蔣作賓、王法勤、第七組主任朱卓文、鄧天一、第八組主任易培基、蔣夢麟、第九組主任馬敍倫、陳揚鑣、第十組主任鄭洪年、施明、第十一組主任楊德甫、劉揆一、第十二組主任茅祖權、羅敬雄、每組招待員均十餘人、每招待所、每日兩組輪值、秩序井然、

孫先生靈柩由協和醫院移至中央公園社稷壇大殿時、吳稚暉向擁擠之羣衆云、謂今日爲運柩之日、欲弔中山者請於明日來、皆可入內行禮、並瞻仰遺容、衆始稍稍散去、當軍士維持秩序時、羣衆中頗有以用軍人護衛、似違背孫先生之平民精神者、軍士皆自動聲明、謂此來純爲護衛靈柩、其敬仰先生與他人同、如諸君願自維持秩序、自可退後云、同時治喪處在靈堂門旁佈告、請弔賓或參觀者於明日以後來此、羣衆乃相率散去、

外交部據孫公喪禮處之囑托、本日通行照會駐京各國使館、內稱該處定二十五日上午十時至十二時、又下午二時至五時止、接受外賓之弔唁、盼爲查照、

旅日華人追悼大會

國民黨支部黨員哀悼大會……宮崎龍介演說……華僑團體籌備追悼……華僑補習學校採建國方略爲課本……將有中日人士聯合大追悼會

(發宣)

中國國民黨東京支部全體黨員哀悼孫總理大會、於今日(十七)午後一時半假神田中華青年會舉行、一、報告開會、二、致哀悼詞、三、向總理靈前三鞠躬禮、四、肅靜五分鐘、五、來賓演說、六、閉會、總理遺像、繞以鮮花、全體注視、莫不流淚、有日本來賓宮崎龍介氏作沉痛演說云、今日到此悲痛哀悼會、感慨無量、匪但余與貴國諸君如此、即敝國青年華衆亦然、余從幼即常追隨中山先生、故於其人格其主義其事業知之甚稔、先生之志、不但從事貴國革命、實欲實行全世界革命之計劃、目前世界正變動、忽失此革命偉人、殊爲全人類惜、蓋先生之三民主義、實較風靡一時俄國所試行馬克思主義更進一層、其民族主義、主張解放全世界被壓民族、民權主義主張人類皆得有參政之權、民生主義主張節制資本、發展實業、脫離帝國主義經濟侵略、在日本亦必實行、余卽正作此工夫者、先生思想與主義、匪但爲貴國一國之偉人、實爲全世界之偉人、先生主義雖未實現、我青年應實現之、必爲吾人之責任、余以日本人地位、盼望諸君努力奮鬥、次何天炯君演說、謂人皆猜吾黨將分裂、實則亦不過去一部份欲借黨以升官發財分子而已、李人一君云、總理雖死、吾人當團結精神、造成一精神總理、今日同志多爲總理流淚、將來應爲總理流血、始盡責任云、

駐日華僑聯合會、日昨第二次中央執行委員會開會、郝兆先首先提出追悼孫公議案、全體贊成、當推出籌備員余斌中郝兆先朱斯端楊睦鳳陳道源張則盛伍瓊石等十數人、至橫濱方面、由支部伍安瑞陳麗安等就近籌備、神戶長崎各地、即仰本會駐在職辦理、次討論本會補習學校問題、仰教育實施委員會主任郝兆先籌備、校址即在本會事務所第二大禮堂、定本月內開學、第一期教授普通國語、第二期加授外國語及各需要學科、現該主任決定關於國語教材、將採中山先生所著建國方略及最近講演之三民主義、聞中日人士、對中山先生信念甚深、將開聯合追悼大會、(三月十七日)

蘇聯商人之弔電

莫斯科三月十九日華俄電云、蘇聯東方商會追悼孫逸仙大會、致電國民黨、內稱該會開會哀悼中國革命領袖、深信國民黨仍按孫逸仙所指之大道進行、並賀中國國民已入爲民族解放而戰事之進路、祝中俄兩民族政治經濟關係萬歲、該會同時並致電宋夫人、表示同深哀悼、並謂堅信孫逸仙之主義永永不滅、及中國國民將繼其領袖之志、可減輕共同之哀痛云、

列甯格勒三月十七日華俄電云、列甯格勒眞理報、已致電國民黨中央委員會弔唁、

加爾可夫三月十九日華俄電云、烏克蘭東方商會已向國民黨中央委員會及孫逸仙家屬弔唁、

海員追悼大會

香港聯義社、特於十七十八十九三日設堂與祭、祭堂中懸孫中山先生遺像、聯爲「革命尚未成功」「同志仍須努力」、上懸「普天同悼」四字、祭案前各團體及個人送來之花圈、堆積如山、其追悼秩序(一)齊集、(二)靜默五分鐘、(三)向總理遺像三鞠躬禮、(四)恭讀遺囑、(五)宣讀祭文、(六)禮畢、(七)演說、由九時至四時、隨到隨祭、第一日到祭者約二千人、以該社社員及海員爲多、該社所擬祭文甚爲悽惻、當宣讀員任一鳳君將該祭文高誦之時、與祭者多淚下、禮畢、幹事戴君卓民演說該社與先生之關係、語至不能成聲、復有林昌熾朱乃斌彭月笙黃玉堂黃平等數人、演說先生之歷史、及今後黨人應繼續努力、全室爲之動容、建國宣傳學校並將先生遺囑書印派、到堂致祭者、該社亦托新聞晨報兩報代印中山專號特刊五千張、在會分送、是晚八時寶光照相公司、特命伴往該社將該祭堂撮影、第二日九時起各團體均聯往致祭、下午一時、有人來報謂在工團追悼時、被拘去四人、尚有陳欽以無款照罰、故仍未出獄、在會各人當場認捐、托人將陳保出云、第三日爲追悼結束之日、來祭者尚絡繹不絕、午前來一年約五十之香山人鮑頤聲、一見中山遺像、便縱聲大哭、約三十分鐘之久、各人均爲之惻然、

湘西建國聯軍致哀

建國聯軍前敵總司令熊克武、十三日得耗後、即下令聯軍各部暨軍事學校、於十四日停止操課一日、並下半旗三日、各軍將領復聯銜電京、請託但懋辛在京助理喪事、復托覃理鳴北上代表致祭、熊氏並召集舊日同志在部舉哀、俱極悲慟、並擬日內由聯軍各部共同開會追悼、

各地追悼紀

▲天津　南開學校、特於前日(十九日)上午十時在男中大禮堂開追悼大會、到一千五百餘人、禮堂懸輓聯百用付、是日休課一日、並停止各種遊戲動作、以誌哀悼、現將開會秩序列下、(一)奏哀樂、(二)主席張伯苓述開會詞、(三)全體向中山先生遺像前行三鞠躬禮、(四)尹劭詢讀追悼文、(五)譚仲逵演說、(六)張伯苓演說、(七)大學教員徐叔讀演說、(八)中學教員汪志青演說、(九)大學學生王乃寬演說、(十)女中學生林懋志演說、(十一)中學學生李述庚周光元演說、(十二)閉會、

天津國民會議促成會、對各界宣言云、國民革命領袖孫中山先生、自去歲離粵北上、提倡以國民會議爲解決時局之方案、並主張廢除不平等條約、謀我民族之自由平等、全國民衆景然嚮從、本會集合全國人民代表、爲促成國民會議之運動、方齊集京師、共議國是、責任綦重、正賴先覺之指導、不意會議甫開、而中山先生竟因病逝世、人民喪此國父、革命失其導師、哀音所及、舉世震悼、本會特議決停會三日、以誌哀痛、並謹敬檄告國民大會之任務、爲促成眞正之國民會議、欲謀解決目前之一切外患與內亂、期圖獨立的民主國家之建設、本會奮鬥之前程、亦卽我國民革命領袖孫中山先生之遺志、本會誓本全國民衆意志、作國家獨立與自由之先驅、以貫中山先生未竟之志、以完成我國民之徹底革命事業、謹此宣言、

▲歸德　歸德國民軍岳相如等來電云、噩耗北至、國父西歸、世哀先導、黨痛勳猷、建中華民國之基、齎三民五權之志、擎天拔地、繼任無人、臨電告哀、袁家聲岳相如廖梓英仝叩智、

▲焦作　孫先生逝世、舉國哀悼、焦作地處河南西北隅、十五日始得噩耗、福中礦務大學特於十六十七放假二日、並通函各學校、共同發起、於十七日下午三時開會追悼、贊成者皆濟光亞福中扶輪四校、並由礦大學生印刷傳單分送各界、開會時大門前紮柏葉門坊一架、上綴「追悼中山先生大會」八字、「中山先生」四字特大、會場中供孫先生遺像、福中小校輓聯一付、文曰「人之云亡邦國殄瘁」「愛而不見我心傷悲」、分懸兩側、時大雪甫止、來賓並不減少、普濟光亞兩校學生皆全體結隊到場、首由主席張仲魯校長說明開會宗旨、即請大衆起立向遺像行三鞠躬、次由修武縣長王友梅演說、大意謂我係民黨一份子、對於三民主義五權憲法、自應尊仰、但此非短時所能發揮、惟其宗旨純爲人民謀幸福、百折不撓、不因阻力而稍變初衷、數十年如一日、其毅力世罕有匹、惟俄之列甯似有與之相同處、先生雖死、主義尚在、務祈大家努力以竟其成、後由朱啓明張敦友李善堂胡鼎成吳會治及普濟學生數人演說、復向遺像行三鞠躬禮散會、

▲湖北　湖北省議會電孫公行轅祕書處云、頃誦侵電、驚悉前臨時大總統孫公於京邸逝世、飛來噩耗、震悼莫名、惟公造邦艱鉅、創造共和、成功不居、晚節彌勵、稱元勛於開國、羣仰斗山、悵滄海之橫流、方資砥柱、胡天不憖、遽殞大星、遙瞻雲旌、心傷殄瘁、專馳電唁、不盡悽愴、除另期追悼外、特此奉復、

湘西公會電中國國民黨云、中國革命元勛、貴黨總理孫中山先生、驚傳逝世、敝會同人、不勝悲痛、先生手創之中華民國、依然猿虎橫行、先生力呼廢除致中國死命之一切不平等條約、反日尊重之、先生鞠躬盡瘁、爲民請命之國民會議、仍未見之實行、願貴黨領導國民、撫棺自奮、本先生之精神、依照先生之主義政策、完成先生之革命志願、敝會除已由大會議決聯絡各公法團發起開會追悼外、特此電唁、

國民會議湖南促成會與學生聯合會、於十九日發起追悼孫中山先生大會、

▲九江　九江接孫先生噩耗、全市痛悼、由學界馬根伯賀金齡商界查冠英新聞界饒柳門溫睿血等分投接洽、籌備追悼大會、二十一日在龍山教育會開籌備會、到學校公團商會教育會工會農會等四十餘團體代表、推定賀金齡胡亦人爲總務股正副主任、胡駿齡張洪旭爲文牘股主任、馬根伯朱美查冠英李自芳爲會計股主任、周逸樵吳雲軒爲庶務股主任、春爲交際股主任、溫睿饒柳門爲宣傳股主任、定二十三日開成立會、推派各股幹事、籌備處設梅花庵工業協會、每日各股主任規定一點鐘到會辦事、經費由地方收入項下撥出、不敷再行捐募、

中國國民黨宣傳員王愁電同志云、總理中山先生爲號召國民會議運動取消不平等條約北上、盡瘁國事、以致病殞、總理雖死、總理偉大人格不死、總理精神事業不死、總理主義尤不死、仍祈我們同志繼續總理革命精神、努力奮鬥、以完成總理未竟之志、

▲杭州　各界追悼籌備處、決定於四月十二日、假公衆運動場舉行追悼大會、並電北京中國國民黨中央執行委員會云、中山先生爲民國偉人、而國民黨則爲其一生奮鬥之結晶、若吾國今日欲脫離帝國主義及軍閥之壓迫、而達中山先生之主義、實惟國民黨是賴、吾人於此慘痛之餘、惟有對貴黨表示擁護、務希貴會諸公團結一致、指揮工作貴黨同志、集合一體、努力奮鬥、以求國民革命之實現、敬此電唁、杭州各界追悼中山大會籌備處梗叩、

▲甯波　甯波各縣各法團各學校、均紛紛開會、討論追悼辦法、近來各縣團體之舉行追悼者、日必數起或數十起、而尤以各學校各智識團體爲最多數、甚至竟有在演說場上號哭者、亦足見國民信仰孫先生之切矣、

▲紹興　紹興縣立女子師範學校在聞耗之日、即停課一天、召集全體師生在禮堂開會追悼、並演述孫先生一生百折不撓之精神、第五中校亦於二十一日停課、由全體師生開會追悼、紹興縣縣教育會於二十日召集臨時評議會、議決登報囑各校二十二日聯絡附近各校舉行哀悼、紹興國民黨由縣黨部執行委員會議決於二十二日假本城第五中校南膳廳召集全體黨員、開會追悼、黨員到百餘人、淒風苦雨、共坐一堂、極莊嚴沉痛之概、

▲嚴州　中國國民黨嚴州黨員、致中央執行委員會電、略云、總理不僅爲吾黨革命領袖、實爲民衆導師、最近主張之國民會議及廢除一切不平等條約、尤爲民衆所渴慕、不料會議尚未開始、革命正在進行、總理遽爾逝世、國人不幸、孰逾於斯、然而徒表哀痛、亦復無益、黨員等惟願遵總理遺訓、喚醒民衆、與世界被壓迫民族聯合革命戰綫、打倒一切軍閥、消滅帝國主義、嚴州竹秉衡、趙彬、唐公憲仝叩銑、

▲嘉興　念二日各團體在縣議會開聯席會議籌備追悼、到城自治籌辦公處城東商聯會女子職業學校區教育會學生聯合會等三十餘團體、決定追悼日期爲三月三十一日四月一日地點天后宮、追悼期內出特刊六張、下半旗又學校停課、工廠停工、停止娛樂宴會、行葬禮時、全縣寺靜默二分鐘、決在烟雨樓造一紀念碑、以留永久紀念、又二十三日下午一時起、學生界在公共運動場追悼、主席查夢九報告開會宗旨、繼行三鞠躬禮、靜默三分鐘、唱追悼歌、王貫三沈大瓚動作之劉棣華及西教士費維恩演說、是日全城學校均到、約共四五千人、滿掛輓聯悼詞、

▲象山　象山國民會議促成會電云、中山先生創造民國、提倡民治、萬衆瞻望、忽聞噩耗、悲悼局極、除聯集各界追悼外、並誓遵先生遺囑、努力繼續奮鬥、精誠英靈、

自来血能滋長肌肉

人身肌肉、約分三種、如上圖所示A爲橫紋肌B爲平滑肌、B爲心臟肌、全身外部俱是橫紋、平滑、兩種肌肉、實包含多數神經與血管、貧血之人、周身肌肉內、血液不足、血色毫無、肌瘦面黃、即其徵兆、浸至頭暈目眩、精神萎頓、能常服「人造自來血」以添補血液、使滋長肌肉、肌瘦者立見肥胖、面黃者立見紅潤、功效神速、決非虛語、凡身體羸弱、而有虛損之虞者、請即購服、方知言之不謬也

自來血大瓶二元　小瓶一元二角

上海五洲大藥房發行

雷發聲・始電・凡百毒菌・應令而生・爲害之烈・甚於洪水猛獸・且不易覺察・宜用**亞林防疫臭水**・百分之二十・和以清水百分之八十・遍洒壁角・牆跟・陰溝・廁所・與凡潮溼之地・解除穢氣・使毒菌消滅・疫氣無由發生・衛生家其注意是幸・

甲、乙、丙、丁、四種批發公道
▲原桶四十介侖
▲另裝四介侖聽

甲種四元二角　乙種三元四角　丙種二元八角　丁種二元二角
一介侖聽一元三角半介侖聽七角

上海五洲大藥房發行
內外各分號各大藥房均有批售

極品國貨

金龍牌香煙

烟中美品。芬芳絕倫。諸君吸此。大可怡情。

中國南洋兄弟烟草公司

兜安氏

秘製保腎丸

此丸統治內腎膀胱兩經所致之背痛腰痠風濕膀胱炎沙石淋小便諸疾臀筋痛失脚風水腫孕婦水腫小孩尿床夜多小便等有奇效也

各埠藥房均有出售每瓶洋一元五角每打洋十五元正

上海江西路七十一號兜安氏西藥公司啓

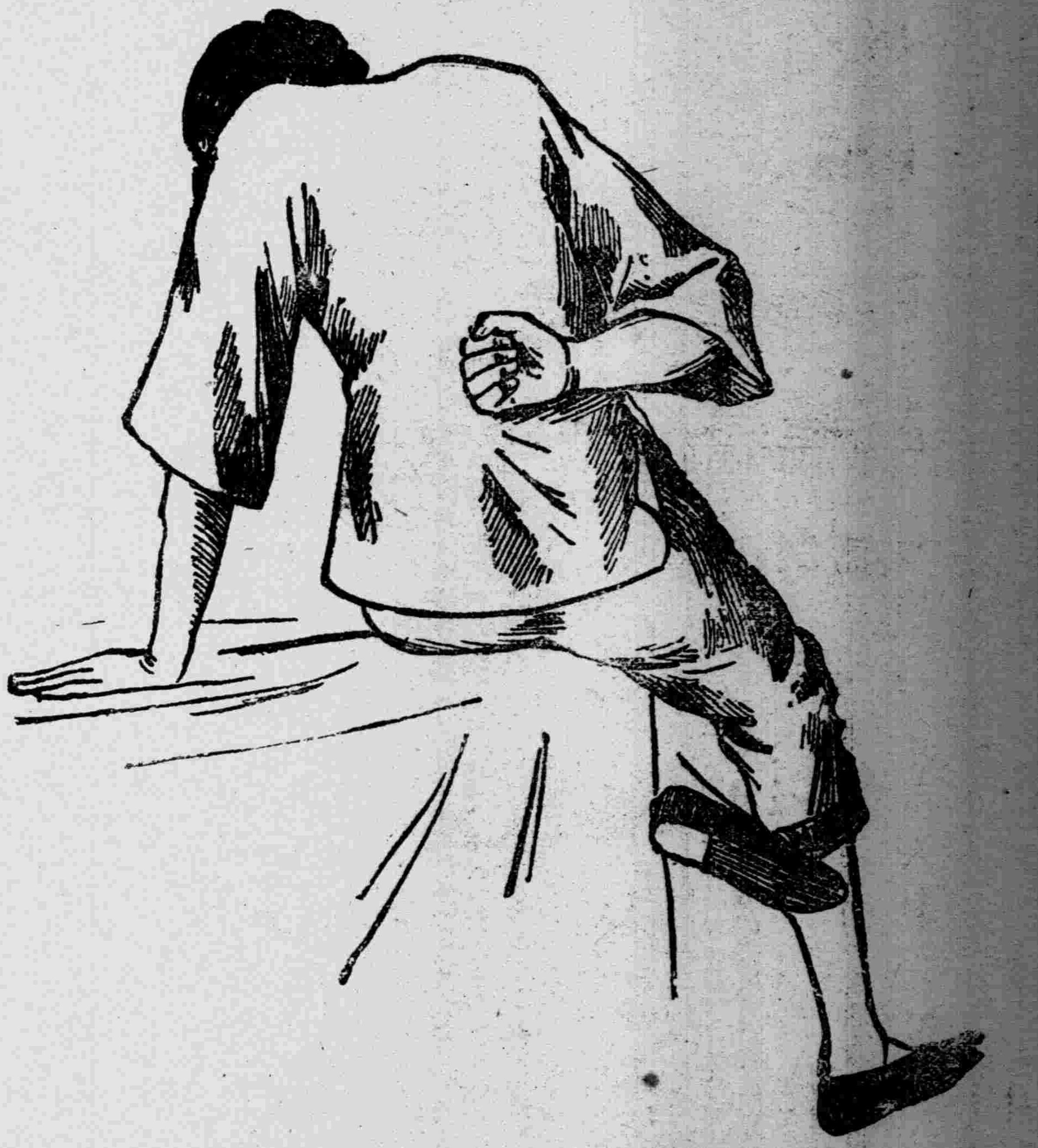

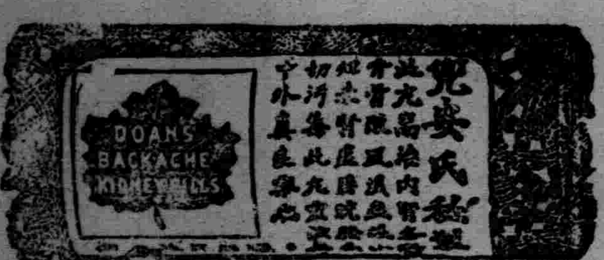

背痛

DOAN'S Backache Kidney **PILLS**

維多利亞大戲院
地址 海寧路念四號 電話北三三

三月念三號星期一起連映一禮拜

每日開映二次 下午五時半 晚間九時一刻

勸世化人社會言情名作

女拆白黨
VANITY FAIR

價目 一元 一元五角

夏令配克大戲院
地址 在靜安寺路卡德路口 電話西一四一七

新歷三月念三號星期一起至念五星期三止

每日開映二次 下午三時一刻 晚間九時一刻

唯一滑稽表情名劇

奇怪廣告
A LADYS NAME

價目 一元 一元五角

恩派亞大戲院
霞飛路 電話中二七六零號

陽歷三月念二號起 連映四日四夜

請看最新歷史佳片法國宮闈秘史世界第一傑作

明星范朋克主演

三劍客
連台共十二大本

時間 (日戲)下午三點 (夜戲)七點 九點

價目 (日戲)二角 四角 六角 (夜戲)三角 五角 七角

卡德大影戲院
新閘麥根路 電話西八二七八號

陽歷三月念四與念五號(只演二天二夜)

著名童伶 賈克哥根作傑

社會化人最上絕作

爸爸
(六大本)

時間 日戲三點 夜戲七點 九點

價目 日戲二角 三角 夜戲三角 四角

萬國大影戲園
地址虹口 大莊原

新歷三月念五號念六號兩天

每晚七時一刻及九時一刻開幕

愛情名劇

否極泰來
價目 一角 二角 三角

卡爾登影戲院
靜安寺派克路口 電話西一六三四

今天日夜開映

價值一百五十萬元之巨片

日戲下午三時起 夜戲九點一刻

法國革命歷史中之佳片

劍俠餘生記
全劇十一大本一次映完

價目 日戲六角一元兒童減半 夜戲二元一元半一元及六角四種 各界如欲預定坐位請以電話告知可也 本院電話西三六四一號

虹口大影戲院
三月念三號星期一起至念六號星期四止

每晚七時一刻及九時一刻開映

唯一愛情名劇

伶人風流史
KEAN

價目 一角 二角 三角

共和影戲院
今天日夜戲目

中國影片 不堪回首 八本

星期一起至星期三止連演三天 諸君幸新早降

注意 中國影片第弟全部共九大本準三月初七初八初九三天日夜開演

價目 特別包廂每位一元 普通包廂每位六角 月樓每位大洋四角 正廳每位大洋二角 幼童減半收費

學生會遊藝會
上海全國學生會

我們定於陽歷三月二十八日(星期六)下午一時起在九畝地新舞台開遊藝大會 節目中有洪深先生等的新劇(一隻馬蜂) 愛國女學江蘇第二代用女中的跳舞 啓賢女學的葡萄仙子 三廉學社的魔術 新舞台的京劇及許多的音樂 門票分二元一元半元三種 各學校及中華書局新舞台均有代售 欲購從速

天韻樓
上海第一俱樂部

柳社男子新劇 初二日 秦雪梅 初二夜 妻黨同惡報

影戲場 日夜開演 著名大長片 少年英雄

鳳儀班髦兒京戲 初二日戲 洪羊洞 空城計 送酒 孟津河 初二夜戲 三疑計 白水灘 打花鼓 胭脂虎 二本狸貓換太子

小世界
中國模範遊藝場 門票洋一角每位

桃花源 小世界燈彩心思巧 就泥人會敲鬧元宵 永慶昇平不再開槍炮 年頭快活樂逍遙 丑普天樂新年合家歡 請父老兄弟姊妹快來瞧 乙

第一層影戲場 暗度陳倉

大京班 張紫珊 單德元 查春來 張連生 胡丹燈 朱友奎 邱德成 袁奎官 劉長寶 劉春林 佟春廷 李雅仙 胡黑燈 吳品仙 馬永利 鄭笑鈴 徐月樓 盧金龍 高朵祥 張品山

女子新劇 愛華社全體社員 (日)牢獄鴛鴦 (夜)三縣並審 男子新劇 (笑社)全體社員 (日)前世後事 (夜)花燈會

第三層影戲場 偵探長片

四明文戲 沈玉美 小桂寶 沈春林 全班在二層樓 日打櫃檯 夜後磨豆腐

紹興文戲 高夏金連秋慶 雪金芳 王佩卿 余全喜 日生死牌 夜玉如意

申曲 化妝 丁婉娥 丁少蘭 陳阿東 日拔蘭花 夜大庵堂

常州班 黃雲泉 日借靑鶴 夜白圖

化裝蘇灘 費西冷 全班在三層樓 談奇覓曲

魔術 莫悟奇 全體在二層樓

周周 杏泉 蘇珍 全體在二層樓

蘇灘 桂筱蓀 全班時事新灘

沈易書 南方拉戲 五音聯彈

說書 松石 朱 白蛇傳 描金鳳 西廂 (潘)小連生 三笑 張少鶴 ... 詳細節目請閱張丹斧 姚民哀編輯的世界小報

笑舞臺
在廣西路汕頭路口 電話中央三五一五

每逢星期三星期六及日准演日戲 日戲二時開幕 夜戲七時半開

(日戲價目) 花廳六角 月樓六角 官廂五角 特廳四角 特廂四角 頭廳三角 頭廂三角 二廳二角 (夜戲價目) 花廳一元 月樓八角 官廂七角 特廳七角 特廂六角 頭廳五角 頭廂五角 二廳三角

鄒均同 顧楚蓀 易方朔 馮毓秀 譚志遠 傅秋聲 夏天人 **鄭正秋** 愼愁紅 張冶兒 王无能 張大公 張鐸聲 黃君美 魏笑梅

錢花 朱天雲 朱小鵑 錢雪帆 陳飄萍 黃嘯亞 周情納 董天民 楊笑雲 陸有文 劉半癡 馮志成 甘佩琳 陶豔秋

初二日全本 空谷蘭 初二夜 吉林女強盜 ◁駝龍伏誅記▷

廣舞臺 聘請香港珠江豔影全女班 三月初二日夜戲
日戲 全班拍演醒世愛情譜劇 廣東拐子店 鄭詠魁買水 價目 特等大洋六角 頭等大洋三角 二等小洋二角

夜戲 新編配景義俠豔情佳劇 劍影書聲 上卷 全班著名坤角協力拍演 特等頭等贈送曲本 價目 特等大洋一元 頭等大洋五角 二等小洋三角

大舞臺 三月初二夜戲
價目注意 特別花樓包廂一元 特別官廳八角 二等正廳五角 三層包廂三角

張春海 畢小樓 張韻宸 孫少堂 李瑞亭 姚俊卿 劉蕙琴 趙韻聲 黃玉麟 小達子 毛韻珂 賈璧雲 趙如泉 張桂芬 孫文連 趙慶芬 韓玉卿 李勝奎 殷春虎

十七本狸貓換太子 ◉ 十八本狸貓換太子

天蟾舞台 三月初二夜戲價目
花樓一元 優廳一元 特別包廂八角 官廳八角 頭廳四角 三層特等三角 三層頭等二角

何英奎 陳嘉麟 孟鴻茂 孫瑤琴 何雅秋 張銘武 常春恆 (七本劉秀 八本姚期) 劉小衡 (飾李淑貞) 劉奎官 小楊猴 于振庭 宋玉珊 彭春珊 陳永奎

初次開演新排七本八本漢光武復國走南陽

新舞臺 三月初二夜戲
價目 二等二角 頭等四角 廳廂六角 花樓月廳八角

許奎官 夏月華 潘海秋 汪優游 張月亭 夏月潤 潘月樵 周鳳文 張桂軒 吳竹香 邱治雲 夏良民 呂燕琳 曹甫臣

初次新演茅山得道

法界共舞臺 三月初二日戲
王益芳 小蘭春 文秀 董俊峯 馬春甫 粉金花 林樹森 趙松樵 徐蘭芳 羅小寶 呂美玉 蓋叫天

收關勝 梅龍鎮 黑風帕 ◉ 全本珠簾寨 ◉ 武家坡 蜈蚣嶺

法界共舞臺 三月初二夜戲
王文祥 趙松樵 粉菊花 羅小寶 蓋叫天 呂美玉 李桂芳 林樹森 董俊峯 ◉ 李桂芳 粉菊花 羅小寶 蓋叫天 呂美玉 趙松樵 王文祥

頭本劈山救母 ◉ 二本劈山救母

丹桂第一台 三月初二日戲
特別包廂八角 頭等正廳六角 上層包廂三角 二等正廳三角 三等起碼二角

頭二本薛仁貴

丹桂第一臺 三月初二夜戲
花樓一元 特別官廳一元 特別包廂七角 頭等正廳六角 上層包廂三角 二等正廳三角 三等起碼二角

頭本漢劉邦統一滅秦楚

亦舞臺 三月初二夜戲
六馬路雲南路

價目注意 花樓一元六角 優等官廳一元六角 特別官廳一元 特別樓廳一元 頭等官廳五角 頭等樓廳三角 中央七五 七一

李春來 張德俊 張國斌 黃豔芬 韓長寶 馬春樵 朱素雲 九陣風 尙富霞 譚富英 小翠花 尙小雲 譚小培 朱素雲

義旗令 軍窰 新長板坡 家莊 樊江關 定軍山 全本御碑亭

新世界
南北通達 地道可通

文明新劇 初二日 ◉劉香女◉ 初二夜 ◉年羹堯◉

大劇場 文武京戲 初二日 ◉萊陽縣 花橋娶和尚 刑律改良◉ 初二夜 四本狸貓換太子

北部小劇場 髦兒京戲 初二日 盜御馬 中牟縣 五蕩湖船 初二夜 小上坟 獻地圖 大戰姜維

門票小洋兩角

國外要聞

留日學生籌備收回旅大運動

（兆宣）

▲印刷百萬日文傳單……兩千面標語示威旗……通電全國各界各團體……鞭撻北京執政府……日警又大起恐慌

留日學生之收回旅大運動、在前年本極熱烈、後來遂漸次銷沉、於是日人方面、又謂留學生為五分鐘之熱心、直一笑置之、最近日本警察且直問留日學生旅大收回會職員、今年紀念日當不致再開會矣、又謂若不開會示威、則吾人未免無事作、該會職員聞之、非常憤慨、本日（十九）午後一時、特召集緊急會議、籌備兩週紀念大會、各省同鄉會代表熱心到會者十餘人、由王奉瑞主席、報告開會宗旨、略謂旅大租期、到本月二十六日即為過期兩年紀念、吾人應始終一致舉行示威運動、以喚醒國內輿論、鞭撻政府、從速力爭、請衆發表意見、次徐學埏陳日新等相繼發言、議決辦法如次、一、假神田中華青年會開會、二、二十六日午後一時風雨無阻、三、日文傳單百萬張由徐王陳李等担任、四、標語旗幟二千面由王奉瑞担任、五、通電國內各界各團體、六、嚴促執政政府力爭收回旅大、七、遊行到公使館散會、八、組織救護班以防備日警毆傷、九、刊行二週紀念雜誌、

聞此次開會、駐日華僑聯合會將全體參加、屆時當有一場熱鬧、果日警特別警戒而過於壓迫、或將復演絕大之慘劇、日警昨悉今年運動將較去年猛烈、頗形恐慌云、

接國內要聞

▲徐州　徐州國民會議促成會、銅山縣教育會、聯合會開籌備追悼會、到農商政學自治新聞銀行三十餘團體六十餘人、縣教育會長楊懋卿主席、議決八案、（一）定四月四日開追悼大會、（二）以省立第三女子師範為會場、（三）四月三四五三日下半旗誌哀、（四）追悼人員左臂縛黑紗標記三日、（五）用費預計五百元、由各團體分別担認、省立機關担二百元、縣立各校担五十元、（丙）銀行界担一百元、農商各界量力輸助、（六）推周維僧張味雲等十六人為籌備幹事委員、（七）中山靈柩過徐時由幹事會規定辦理方法、（八）擬為中山在徐留永遠紀念、由幹事員討論辦理、又拍發唁電、文云、北京孫公治喪處公鑒、昊天不弔、國父云亡、薄海人民同深痛悼、預定四月四日開追悼大會、謹先電唁、徐州各界追悼大會籌備處叩馬、

又銅山國民黨黨員（二十二日）上午九時、假縣立第一小學、舉行哀悼總理會、到二百餘人、左臂均纏黑紗、門前懸青天白日旗幟、兩旁聯云、「同志勿悲傷、仍本精神達目的、先生雖逝世、尚留主義在人間」、會場設總理遺像及靈位、顧子楊主祭、讀祭文、致哀悼歌、讀遺囑、行禮、均如儀、

關內奉軍與時局

▲張宗昌領得鉅款　▲李景林積極接收保定

奉天在關內之主力軍、即李景林與張宗昌之兩部、此次在奉天會議後、以張宗昌所部甚衆、准給予軍餉一百五十萬、以資維持、張宗昌當時無甚表示、遂與李同離奉天、李之任務、為完成直省轄境、接收保定防地、故李到津雖尚未見客、多住公館中、但為遵令接防計、其軍隊確已行至任邱（在保定附近）、一面調俟孫岳軍隊撤去、同時則視張宗昌南下將隊伍調回江北後行動如何、然因外間頗有揣測、張當在津未啓程南下時、曾對與國民軍接近者聲言本人不願赴豫、可請各方安心、故日內謠言漸息、時局有緩和之訊、惟是否與奉天所會議者吻合、則不久亦自可以證明、就大體觀察之、奉張劉於時局之處置、極為機警漂亮、河南之事劉憨大勢早去、且利用土匪、殘害民生、豫人公憤、國民痛心、故劉雖二十餘電向奉乞援、張皆絕無表示云、

胡軍大勝已證實

▲孫佔領澠池　▲正向陝州追擊

二十一日京訊、現在豫西戰事已經結束、劉憨之兵消滅殆盡、所剩僞兩千餘人、向西竄逃、聞劉鎮華已單身逃晉、憨玉琨瘋癲將斃、胡軍所獲軍械頗多、現時鄧、李、蔣、弓、楊、史、王、田、各旅團均向陝州追擊、岳維峻在義馬站、樊（鍾秀）葉（荃）在洛陽、第二軍第三軍辦公處亦已接有正式官電、原文如下、第二軍辦公處史處長鑒、今午十一時我軍克復澠池、獲大砲四尊、長槍千餘枝、機關槍一架、輜重馬匹無算、俘百餘人、擊斃千餘人、殘卒西潰、正在追擊餘匪、岳總司令現駐澠池、前敵總司令部皓叩（十九）又日人電通社開封十九電、岳維峻所部李（虎臣）王（雲蔚）軍隊猛進之結果、遂越澠池與劉方軍隊開始惡鬥、中路之岳部游擊隊、由宜陽拔隊猛撲劉軍之背、劉軍遂大敗而退、岳軍乘勝窮追、至硤石鎮而止、將於一二日內、集合後路、會攻陝州、孫岳方面已允聯兵攻陝云、

劉鎮華自請免職

劉鎮華自運城來電云、各報館均鑒、頃上執政一電、文曰、北京執政鈞鑒、竊鎮華忝領三秦、倏經八載、惟尊護中樞勉維轄境、審人息事、無渝初衷、此次胡督所部與駐豫憨軍防區毗連、偶生誤會、致起衝突、當蒙特頒電令、速飭兩方撤退、義正詞嚴、同深欽感、鎮華念兩軍情德萍之誼、豫省係桑梓之鄉、謹假寒假、維護和平、但期中央保全威信、他方得免糜爛、自當飭部遵令西退、委曲求全、詎此退彼進、戰事遷延、節將詳情電報鈞聽、鎮華聲嘶力竭、事與願違、雖不足以服人威不足以孚衆、撫躬慚愧、夫何怨尤、區區愚誠、寧爭個人犧牲、決不敢再延戰禍、刻正嚴飭部隊即日撤回陝中並委柴師長雲陞為鎮嵩軍總司令、張師長治公為副司令、趕將各部妥速整理、以維地方、鎮華自應引咎辭職、早息仔肩、伏懇執政俯鑒微忱、准將本兼各職一律免去、另簡賢員接替、庶於陝省軍民黨政均有裨益、鎮華夙蒙恩遇之重、甫逾強仕之年、更當力自琢磨、冀圖後報、臨電抱悃、伏維鑒核示遵、劉鎮華叩箇等語、謹電奉聞、諸希亮察、劉鎮華養、

吳新田陰助劉憨

國聞通信社鄭州通信云、胡景翼攻克洛陽、以為憨軍乃烏合之衆、長驅而進、直擣潼關、乃意中事、其實憨玉琨擁衆五萬、劉鎮華帶兵出關、洛陽一役雖受蹉跌而死傷兵士祇不過三千餘人、南路之張治公於登封密縣間尚獲勝利、惟鞏縣兵工、既為胡軍奪去、槍炮子彈後顧為憂、不得不向西退守、一面急電關中吳新田、調兵接應、並乞援晉閻、懇其出兵渭北、閻氏素稱圓滑、值憨新敗、自不肯輕變其中立態度、吳新田久為劉氏知音、免死狐悲、固不忍坐視、尤恐劉憨敗後自己勢力益孤、督陝問題尚無把握、虎視者已大有人在、故接得劉電、陽為未奉執政府命令不敢輕出、暗中則軍糧子彈接濟不絕、及劉憨退至靈寶（離潼關四十華里）、胡軍之樊鍾秀岳維峻部、已移駐觀音堂、進逼潼關、張治公在豫南酣戰之際、忽接後方報告、歸陝之路已被胡軍截斷、當即改變方針、舍登密而回攻洛陽、橫抄隴海西路、樊岳知後方吃緊、陸續東退、憨劉乃鼓勇前進、勢如破竹、紛傳洛陽一帶又為憨軍攻擊、尚未證實、惟汴洛客車本自鄭州往西、今又停止、路電亦不通、孫岳軍隊集中車站待發、詢其何往、尚無一定、胡軍由汴向西者極形忙碌、鄭州戒嚴、觀此現象、前線形勢似甚緊迫也、

王九齡就職背景

▲與江蘇教育會系結合　▲某系排除浙人與民黨　▲八校校長將逐漸易人

王九齡今次就職、北京教育界忽大部分起而反對之、反對之理由、果屬正當與否、各方面觀察不同、吾人自不必為一方張目、惟以第三者之考查、乃知所以引起反對之真正原因、並不在王九齡君之好惡、而確因其背景有足使「人人自危」之處、此層在「只知做官甘作傀儡」之王氏、恐亦未必自知其「大上厥當」也、蓋王氏此次就職之動機、始於江蘇教育會系之存心利用、如東南大學問題等等、欲使一反馬前部長之所為、既可替郭秉文出一口惡氣、尤要者則欲使該系在教育上益見根深蒂固、把持一切而為所欲為、此最足注意之點、只須觀其今後所採之手段、與逐漸發生之事實、即不難完全證實之、王氏到京而後、本來朋友甚少、自己亦無就職之決心、嗣教育界中反對浙江派之某省派及現方大反對國民黨之某系、有一二人物、又忽視為奇貨可居、口口聲聲勸他就職、王氏做官心熱、當然感激涕零、無暇推求其用意所在、卻不知彼輩乃以驅逐在教育界之浙江派及排除國民黨分子為其最大目的、江蘇教育會系本可以獨佔飯碗、適與馬叙倫（浙人）勢不兩立之際、對此兩種主張、亦恰好利害相同、願共同扶掖王氏、發號施令、庶幾不數月間、可以各得其所、彼時王氏是否不因此而犧牲、則絕非彼輩之所預計、如此一來、計畫成功、王氏到部、第一步已佔勝利、於是北京方面、東南方面、皆漸將一一排演其拿手好戲、國立八校長風聞大半已候補有人、農大校長許君（浙人）見幾而作、先行提出辭呈、該校教職員早知內幕、全體議決、一致挽留、農大之風潮、經年而始得少休者、至是乃又將掀起、農大以外、則醫大北大皆有連類而及、風潮亦可以預卜、依此形勢觀察之、若王氏而不能自由行使職權、逃不出利用者手法之外、試問引起黨爭、重演彭允彝時代之惡劇、豈非意中之事、

政府摧殘輿論之反響

▲某法律家之意見

北京二十一日函、最近數日內、現政府對於輿論、忽大加摧殘、尤以段宏業之指使警察、拘捕記者、最為溢出法律軌道以外、昨日中美通信社、發表某法律家對此案談話一節、痛論此事、議論精闢、茲照錄該社原稿如下、中美社云、本社記者昨訪某法律家、某法律家對於政府拘傳新聞之事發表談話云、最近民國日報世界日報及公民通信社之文字獄、其是非曲直吾人自不便判斷、但官場對於世界日報及公民通信社之處置、其手續上則有錯誤、予以為段宏業對於世界日報及公民通信社之記者、如認為妨害名譽、則應親向法庭告訴、而法庭亦必須經段宏業之告訴、方能開始偵查、其偵查又必須按法定程序先傳原告訊問、方為正當辦法、今段宏業竟不向法庭告訴、而指揮警廳及檢廳竟憑段宏業一面之辭、遽行逮捕及傳訊、且不傳原告、則尤為弁髦法律、蓋此事之前提有三、最須注意、（一）段宏業乃一平民、無指揮行政及司法機關之權力、如指揮之、即為非法之行為、（二）妨害個人名譽、與妨害地方治安有別、警廳不能聽段宏業之指揮而以強力施諸段宏業之對手方、如施之則亦違法之行為、（三）妨害個人名譽罪、檢廳在未得本人之告訴以前、不能有所行動、有所行動、則無異割裂法律以阿諛權貴、此三前提既明、則知此次段宏業之告訴、及警廳之拘捕、皆無何等之根據、而研究法律者、對於此事亦不能無一言以糾正之也、

章士釗誣告被控

▲高一涵等決意反訴

高一涵等因章士釗有意誣告、擬即反訴、已誥作報、茲據北京某社報告云、高一涵等因力爭[illegible]案、詞涉激烈、法長章士釗飭屬檢舉、經地檢廳受理傳審後、將高釋放、現聞高以侮辱誣告為理由、向地檢廳提起反訴、前因遞狀時、列名者未全蓋章、地檢廳未予收受、現已完此手續、准二十二日遞入、

京西周口店煤礦塌陷

▲壓斃工人六名　▲傷者二十餘名

二十一日北京訊、京西周口店張記煤窰、現已開採數年之久、以致窰內空虛、前日夜間、工人正在挖煤之際、該窰之西北角一部分、忽然塌陷、當將窰內挖煤工人壓死六名、受傷二十餘名、後經該窰派人將受傷者先行拉出延醫調治、至已被砸死之工人則已呈報該管房山縣公署、派令仵作相驗、聞昨已暫行抬埋、惟被砸死工人之家屬、多係貧苦之家、均恃該工人等維持生活、故均紛紛向窰主要求養贍費、聞窰主不允、雙方已大起交涉云、

福建學生聯合會被封

有愛國熱忱的青年學生所組織之學生會、遭軍閥的嫉忌而封閉、是一件平常之事、現在福建的學生聯合會又遭了官廳的封閉、他們發出以下的宣言表示他們繼續與軍閥搏戰的勇氣、茲將宣言原文錄下、

本會因奮鬥得太利害了、惹起官廳的注意、外人的仇怨、一齊向本會進攻、塗去本會的會牌、檢去本會的書件、用武力來脅迫本會、要想解散本會的團結、但最簡單的一句話、福建的學生會是不會被取銷的、

武力為官廳所有、意志非武力可奪、官廳儘管濫用其武力來壓迫本會、本會可決不變更其意志、而盡力抵抗、有時還可以反守為攻、實行其革命意志、官廳啊、醒醒、認清敵友、不要盲著洋命令、硬向本會降此嚴霜、看啊、各社團的宣言出來了、「擁護福建學生聯合會」、看吧、各校學生會的宣言也出了、「擁護福建學生聯合會」、

蕭耀南設立參議廳之始末

（仲雲）

蕭耀南籌設參議廳、醞釀兩月、前日始分致聘書、發表彭巨川張知本等十二人為參議、茲詳敘其經過於次、蕭之擬設參議廳、始於去歲東北大戰、曹因吳敗之際、當時蕭以冰山既倒、地位甚危、不但新執政段祺瑞認蕭為直系忠臣、國民軍及西南亦皆集中其視線於武漢、蕭之地位幾於朝夕不保、遂急來抱佛脚、亟思溝通各方、適有始隸民黨繼入研究系之張大昕向蕭陳辭、謂目前自保之策、莫如先容納安福人物以見好老段、再招致湖北民黨人物及研究系政客、合組湖北行政委員會、表示願將政權還諸鄂人、既博各方同情、君個人至少亦可保持督辦一席、蕭大為嘉納、即由張大昕以個人名義、分電民黨及研究系政客、請回鄂共主省政、於是匆匆回鄂者極一時之盛、此去歲十二月下旬及今年一月上旬事也、及蕭既叛直降段、得段信用、方本仁在贛擊退北伐軍、熊唐會師武漢之說亦難即實現、國民軍亦受制於憨劉、四方包圍湖北之實力既懈、蕭不但實授督辦、且兼任省長、地位既極安全、遂食言背約、對於得電而來者實行關門主義、不但「行政委員會」之計議化為子虛、且先至者尚能領一二千元旅費、後至者並此而無之、其後一再變化、始有改設參議廳之辦法、但尚有人向蕭挑撥、謂黨人政客不易相與、參議廳以不設為妙、而蕭之答復更屬滑稽、彼謂「所謂參議廳者、不過撥一辦公處以容納之、實則讓彼等議而不參、且一兩月後薪水停發、彼等自然一一走開、萬無彼等搗亂之餘地」、蕭氏設參議廳之經過及其用心、既係如此、黨人中稍知自愛者自潔身而去、如田桐等早已通電辭職、至前日發表之一打參議、聞其中尚有不屑就職者、茲錄蕭之聘書及參議名單於下、

▲聘書　吾鄂地處形勝、政務殷繁、際此時局更新、萬象待理、亟應廣益集思、力策進步、夙仰先生熱心桑梓、博綜政聞、茲特敦聘為湖北省署參議、敬希發抒偉論、宏此遠謀、俾政象日見昭蘇、地方日臻起色、是所至企、此致某某先生、

▲名單　彭巨川　金華林　張知本　郭泰祺　姜明經　張其吾　劉成禺　童竟封　時季友　但植之　陳履唐　張茹辛

（三月二十一日）

歸德人民苦旱苦匪

上海泰晤士報二十日歸德通信云、上星期兩度降微雨及雪、惟為量甚稀、麥苗因旱受損、但望及時得雨、尚有收穫可能、糧價飛漲、宛如三年前荒歉時景況、人民多以車載運物件南遷、惟不能得一壯健之牲口、因時局擾攘未定、糧價過貴、故無人肯再養牲口、鄉間盜匪橫行、此來彼去、掠奪財物、距此三十英里之某鎮、被匪擄去三十名、餘幸得逃免、又有一較近之某鎮則被擄者更多、賂軍士數百元乃得追回、但城中則尚安靖、中國郵務局辦理甚佳、於各地紛擾之際、遞送信件尚能不誤事、

方本仁常德盛交惡

（幼民）

本月二十日、方本仁電令贛北鎮守使鄧如琢、派軍隊荷槍實彈、赴駐潯河南第一師交通處抄繳槍枝多枝、立令解散、並在洪都則暨繳去大砲兩門、炮彈數箱、見者頗驚訝、聞其遠因係因上年方常合作驅蔡、常德盛軍隊曾開至饒州、蔡成勛恐後路隔斷、是以出走、是常實有功績、嗣方據有贛省、遂將援粵總司令印交常、令常攻粵、反抗北伐軍前進、常見方對待譚延闓背義失信、行為詭譎、乃通電元帥府投誠、將所部改編建國奉軍、與北伐軍取一致行動、所部駐紮贛南、南由新城以至贛州、均高樹建國奉軍旗幟、現方恃有六師之衆、遂視常部佔據贛南為心腹大患、除一面電執政請示辦法、並一面電滇軍楊如軒魯軍張克瑤並江西第一師唐福山各軍三路進勦、故先將駐潯駐省各辦事處一律抄查、並解散之、茲得贛南傳來消息、調帶知方行動、已嚴陣以待、大有箭在弦、一觸即發之勢、並聞常德第一旅常德柴部、第二旅李象山部、槍彈及軍用品均充實有餘、大可與方軍對抗、更有某方接濟、交綏之象即在眉睫、然贛南人民又不免重罹兵禍矣、

吳佩孚在岳增練兵隊

▲茶業因吳受損

字林西報十七日武昌通信云、吳佩孚到岳後、其光陰多消費於訓練軍隊、兵士人數亦較前增加、湘人雖多表示、而吳仍未肯放棄岳州之軍事根據地、赴長沙過其平民生活、於是岳州人民乃不能不供給吳軍各種需要物品、岳州為產茶區域、此時正當收穫之初、而工人則因吳軍在傍操演、均不敢至茶場中、茶之收獲恐將因是受損、中國當局於吳之行動亦有所防範、已命停泊南京等處之炮艦溯江而上、有數艘已在武昌之鮎魚套停泊、亦有已駛向岳州者、

滇軍入湘後之情形

常德函云、滇軍由貴州獨山出發、取道榕江黎平入湘、先頭部隊為吳學顯部、繼者為王潔修部、張汝驥胡若愚唐繼虞、又隨王部繼進、熊克武接吳學顯二月二十四日由榕江來電云、前由獨山致電、諒蒙鑒察、顯部於二月梗日抵榕、奉接賀片、不勝喜躍、此次履命出湘、職部先遣隊派楊禹兩旅於本日出發、向洪江進行、顯率所部繼續前進、惟黔中瘠苦、籌餉甚難、職部目前沿途伙食糧秣甚屬困難、不得已惟有懇請設法接濟、並請轉達湘西各友軍一體知照等語、又靖縣楊師長源濬最近有電至常、稱滇軍吳學顯所部禹楊兩司令全部約四團之衆、已於本日到達靖城、王潔修部日內亦當陸續到靖、禹楊兩部擬在靖休駐數日、俟吳到達時即向洪江前進等語、楊師又於本月七日由靖縣電館云、滇軍禹楊兩司令全軍約有鎗五千餘、均停駐靖城候令、唐總指揮繼虞已出發獨山、經王寨開赴洪江、惟靖縣給養困難、奉令招待苦無經費、姚旅在洪江所籌招費、懇即電撥若干、以資供應等語、聞此間已復電撥款一萬、解往接濟、並聞禹楊兩司令於一二日內即率部由靖縣向洪江開進、據此足知滇軍入湘之確實情形矣、

蚌埠糧商反對特捐

蚌埠居長淮下游、淮河流域及潁山河一帶、所產糧穀米麥、向均舟運來蚌、轉銷出口、因之南北糧客、麕集於此、駐莊採買、向目的地輸運、蓋以蚌埠交通便利、銀行林立、金融方面、亦復活動、詎自去歲江浙軍興後、鐵路車輛專供軍用、各糧商所購糧食均不能起運、有囤聚貨棧者、有堆積河干者、種種損失、一言難盡、軍事既定、方冀昭蘇、而張宗昌又在津浦路線徐州浦口各站、設局徵收軍事善後特捐、無論出口過境之貨概須繳捐、稅率綦重、手續繁苛、前蚌埠總商會曾電陳北京、請電張收回成命、乃迄今尚未取消、旅蚌各糧商以津浦路運貨向以糧穀為大宗、糧商受此重征、實有不能支持之勢、因聚集會議、推舉代表謝席珍桂子廷等五十五人、聯名致電京段奉張暨財交農三部及善後會議、請求迅予撤銷、該電已拍發、原文如下、查蘇皖宣撫第一軍張軍長、在津浦路綫、浦口徐州各站設軍事善後特別貨捐、稅則奇重、品類極繁、津浦運商受此取締、幾無生路、在商人本有納稅之義務、奈去秋迄今、始而江浙軍興、繼又奉蘇衝突、津浦之車多供軍用、商人貨物堆積甚夥、有因貨款由銀行挪借、不能運賣歸付、日久子金加重、以折其血本者、有因折本過鉅歇業破產者、有因歇業破產不能存活者、有因囤積露地、春熱霉爛、大宗之貨不能出售、以致懊惱成疾性命不保者、種種苦況、均係實情、縱有貨物未盡霉爛、而現在無車運輸、堆積日久、業已危險萬狀、若再加此奇重之捐、將來豈止無利可取、必致折耗盡淨、為此急迫電懇鈞座、務乞恩開破格、體卹苟延殘喘之商人、惠賜轉電張軍長收回成命、迅予取銷、以蘇商困、不勝迫切待命之至、糧業商人謝席珍桂子廷等五十五人同叩、

（安懷三月二十三日）

國民會議專欄

上海國民會議促成會緊急會議記

上海國民會議促成會、因前日（念三）據陳鐵梅報告是日上午有警廳派來長警二人詢問該會情形、並限於三天內遷移會所等語、該會特於昨日（念四）下午二時召集緊急委員會會議、到者十二人、由俞秀松主席、先由陳鐵梅據情報告、衆謂本會之宗旨、係促成國民會議之實現、其任何事件、都不相干、經過情形、公諸報端、昨警廳派警來會令遷會所、應詢明真相、當決定推俞秀松朱金民兩君為代表、並攜備公函面洽廳長云、

浙民反對國民會議條例

杭州國民會議促成會各團體聯席大會、為反對國民會議條例、致段執政電云、北京段執政鈞鑒、頃見執政府所擬之國民會議條例草案、不勝駭異、民國肇始以來、內政外交紛亂已達極點、全賴國民會議解決國家對內對外一切重要問題、何以法綱規定國民代表會議僅有議決中華民國憲法及關於憲法施行之附則之職權、何以組織方面各省區以道為基本召集、并限每道三人、不何以選舉方面有性別知識職業宗教立限制、倘依此、則全國想望之國民會議無異官僚代表及政客之會議、此等條例誓不承認、政府愼勿故意違反民意、而再造第二善後會議也、杭州國民會議促成會各團體聯席大會叩、

一切不平等條約外人租界地·領事裁判權·外人關稅管理……皆當取銷·重訂雙方平等·互尊主權之條約·

國民黨政綱外對政策第一項

介紹劉藻芳女醫生

劉藻芳女學生畢業於廣州夏葛醫科大學對於婦科兒科產科及內外全科皆悉心研究得甚上乘并妙手注射六零六無痛苦曾在本滬西門婦孺醫院醫院擔任醫席凡患病求診者莫不立起沉疴比年以來口碑載道茲者女士仁本慈之心為濟世之舉特懸壺於滬僕等耳聞目見信佩殊深故樂為介紹俾抱疾者知所問津焉　寓址北四川路寶波路口一八五九號永祥號樓上　電話北六百九十一號

介紹人　葉兆[illegible]　戈公振　鄒韜[illegible]　劉錫嘉　徐可[illegible]

改良農村組織，增進農人生活。（國民黨政綱對內政策第十一項）

確定人民集會結社言論出版居住信仰之完全自由權（國民黨政綱對內政策第一項）

東大事件之要函一

蕭純錦教授與羅時實書

各報館均鑒、茲接蕭叔絅教授來函、言及本校此次事變及個人態度甚詳、今特節錄如左、近日外間對於本校現狀及蕭胡諸教授、頗多推測、觀此函或可稍明眞象、尙希賜登是感、　羅時實謹啓

純此次入京、本爲私事、但受教授同人之託、亦欲於校事有所改進、且校中經費支絀、已難終日、非向各方接洽、冀於地方稍獲援助、萬難維持、純歷來態度與此次行事、其光明磊落自有公論、諸同學勵筋單滴、富於情感、每不察事理之本原、易受奸人之鼓弄、惑於讕言、肇此風潮、雖與其事者屬於少數、而校譽之墮則被及全體、念此奇辱、深爲痛惜、郭氏人格學問應否爲最高學府之長、京滬社會均有定評、甯垣積非勝是、亦正見各地士子度量相越、無庸再加批評、自取消評議會而後、全校大權概集於校長一身、與其相爲狼狽之三數校董、等學校於私產、夷教授爲傭僱、其事之荒謬絕倫、不僅校內有識不平、亦全國士林所羞稱、論理則引致校外未受專門教育之尉閥政客干涉校事、操縱教育方針、不啻盲人瞎馬、危險萬狀、論法則評議會之設、載在大學條例、即其取消、事前未經教授會之同意、事後亦未得教育部之核准、而專斷獨行、用爲裁撤科系排除異己之具、純賦性率直、素不阿比、疾惡容有過當、見義未嘗不爭、兩年以來、在教授會所抗爭及提議之評議會案件、已屢屢不止一次、想爲諸教授及諸同學所共見共聞、其時郭氏幷未免職、此中實有作用、免郭之事、事前一無所聞、在省見報、始悉其事、鄙意即主張維持學校不必對郭爲無謂之挽留、良以大學校長本係政府簡任官吏（但郭校長僅爲教部委任之兼職）、在文官保障法未實施前、無論何人、不能阻政府之不自由任免、即本校董事會（該章根據組織大綱產生、在大綱未核准前雖備案不能生效力）亦未規定免職須經董會同意、況郭以與校董數人同爲附齊失敗人物、現在局勢已改、法律事實均無可以挽留之理、然則彼挽留郭者不爲自身利害、即係別有作用、若自學生言之、郭之品學既於諸同學之精神上無所感化、郭去而校內教授科系幷不變更、則使繼郭者其品學不在郭下、於同學學業更有何幾微之影響、彼皐呈以挽郭爲號召者、若非不假思索受人愚弄、即係毫無品格受人賄買、又可斷言也、郭既不可留、維持學校之法不出三途、（一）爲行政委員會稟承校董會之辦法、爲程其保等之主張、（二）爲在原有之行政委員會內加入代表每科之二三教授、成爲一種委員會、以稟承校董維持校務、此爲孫洛主任及徐則陵主任等之主張、此二者均係行政當局所提出、其用意即在使歷來郭氏所派任之行政當局仍盤據大權、維持其對於校務及教育方針把持壟斷之局、而教授則仍處於受傭地位、爲純粹之教書匠、聽人支配、雖孫等所提略具調和性質、然教授在委員會爲絕對少數、誠如程其保所謂「換湯不換藥」、且在現制、其能被推舉之教授又必爲各科主任之股肱爪牙無疑也、（三）爲評議會主持校務之制、此爲純歷來主張之辦法、由全體教授不設科界、互選若干人爲評議員、主持全校一切大政、支配預算、決定教育方針、現在之行政委員會改爲執行委員會、以各部主任（不兼教授）組織之、僅執行評議會之議決、而不能獨立發表意志或自由處理校務、校長畫諾及承轉或公布評議會之決案、如英國之君主焉、主張此組織之理由、（一）法律上大學條例應設評議會、本校高師及原來組織大綱均有評議會、（二）北大師大教授全體主持校務之先例及外國大學之成規、（三）理論上則教授受大學教育、深知學術本源、且與大學休戚相關、熟悉校情、有措施適當之益、（四）合乎近世民治主義之精神、近日工廠商行尙有Industrial Council 及Shop Committee之設、以來達到Industrial Democracy、而謂大學教授高尙之職業反無自決之權、聽人宰制、有是理乎、（五）可永免易校長糾紛、校長既爲官吏、則有任免、如學校大權在教授所組織之評議會、則無論何人任校長、均不能影響校內組織及教育方針、（六）得全校和衷共濟之益、學校組織既全建設於民治基礎、則各教授均爲學校全體中之一部、自能休戚與共、各負責任、（七）造成純粹之教育獨立、不涉黨派、不涉政潮、校長及少數校董總攬校務、其個人政治上之傾向皆足影響校事、若以教授全體主持校務、則個人政治上之傾向決不能牽及全校、即個人之省籍亦無影響、不但脫離政潮、且化除省界、

評議會之制、照上擬組織、使大學脫離校董會（部省教育會等）之羈斷、以教授全體爲大學之主體、即教授會有主權、而解放昔日傭僱性屬員性之陋制、使諸教授而了解其眞正之意、有從善服義之公心、宜無可反對、然而竟有造作謠言力爲破壞者、則以評議會成立、凡昔日憑郭秉文之力、以行政委員會爲其城社者、必歸消滅、而不能再繼續其跋扈把持之局面、此其一、又評議會主持校務、則大學純粹獨立、而脫離校董會之管轄與操縱、彼等將無復置喙餘地、於是平日受校董之卵翼提攜者、不能不稟承意旨以陰搆陽煽於其間、此其二、再如會計事務、各部積弊甚深、歷來爲長養子孫之利藪、若評議會成立、則必經濟公開、而營私舞弊者不僅無從施其伎倆、且追溯既往、更虞難逃法律上之責任、此其三、然而欲維持其把持校務之局、勢非拒絕執政府命令挽留郭氏不可、兩月以來、留郭之聲洋洋盈耳者、考其用意、非必眞有愛於郭氏、亦非謂非郭無勝任校長之人、而有愛於東南大學、實以郭去則不能壟斷、使東南大學爲一私黨一系統之機關、而將開放爲全體教授獨立自尊之學術團體、非彼等之所利耳、明乎此、則純在校歷來之主張與此次之行動、其爲公爲私、其爲維持東大、抑爲破壞東大、其爲愛護教育機關之獨立、抑爲牽入校外勢力以干犯學校之獨立、使諸同學屏除感情、用冷靜之頭腦稍加思索、當可不煩言而解也、論者或尙以向教部乞援、而採之手段爲疑、則請試檢郭氏所改之組織大綱、全校大權悉操於校董會、與教授治校之精神絕對背謬、即評議會應有之權限、與校董會竟完全衝突、非先取消校董會、則評議會萬無成立之理、若欲勉強成立、則不啻教授自由行動、以擅革校董之命、使教授中無利於一己、把持與受校董卵翼之人、固無不可、顧事實不然、則如有人以法律問題相詰難、評議會案即須打消、純在教授會所受此種之經驗已不止一次、校董會章程既以教部核准而成立、則取消校董會亦非請求教部爲繫鈴之解不可、使此而可謂爲假借外力干涉校事、則昔日郭氏勾結教部核准校董會章、以事實上取消大學條例應有之評議會、而據此以裁撤科系壓抑恢復評議會之提案者、寧非假借外力耶、至有以部函言接洽汪與援助經費爲黨化者、則尤爲不察事體、純之素無黨籍、與胡槻諸人之無黨籍、想爲諸同學所諗知、如有人主張大學黨化者、則純將絕對反對、此次在京請有力之當局、致函地方官、將應撥東大經費儘先撥付、所接洽者並非一方、苟有人熱心教育而同時在地方當局有相當之信仰者、皆嘗託之、若以接洽汪與爲國民黨化、則接洽梁李不將爲安福黨化耶、江蘇省教育會非無書類、但如某某三數人組爲關系、把持一切、實爲社會各方面所疾惡、鄙函（即被竊發之函）所言、僅示民黨與安福系人、其實在此所晤蘇紳與八校人士、幾於異口同聲、無不以剷除爲快、人性不甚相遠、苟非利令智昏、吾誠不解甯垣各教授何以獨具肺腸、方以阿附此衆惡所歸之元憝爲得計也、純不必以教書爲生、即教書亦不必以東大爲限、學校解體、在個人原無所影響、惟爲社會學術機關惜耳、不一一、順問學祉、並請轉示同鄉同系諸君、

蕭純錦啓、三月十六日、

杭州快信

▲孫傳芳此次壽辰、各省軍閥均派代表來杭祝壽、已由督署副官處派員分別招待、

▲陳炯明代表譚鑫、今日由滬乘車來杭謁孫、商榷重要問題、並順便祝壽、現寓西湖飯店、

▲孫傳芳爲籠絡浙人計、連日親率隨從詣各紳士家拜訪、如高紳雲麟程紳棠稽等處、並將稍有聲望者、一律聘顧問諮議、其津貼月給五圓者很多、

▲暗殺滬探目黃潤甫案內凶犯韓信寶、此次因在杭擄贖周德釗之子阿培、潛匿滬上、被杭警廳偵探嚴延林在滬緝獲、引渡來杭、今由偵探隊嚴訊、供出同黨十餘人、該隊已分別密拘、

▲紹興地方分庭檢察官范某關某、因與紳民徐長齡之妾金鳳捲逃案、頗受違法舞弊嫌疑、聞高檢廳據控後已派左檢官馳往查辦、

▲省警廳長渦光宇以省會地方遼闊、原有警正警佐不敷辦公、呈准省署每區添設候補警佐四員、定四月一日委派、

▲本屆遠東運動會在菲列濱舉行、浙省已籌備參加、公推周鳳岐爲籌備主任、由籌備幹事蔡寶仁蔡佩哉齎函奉聘、並聞籌備處定二十七日邀請籃球專家在省教育會場協商進行、（二十四日）

地方新聞

▲杭州▼

▲函請教廳切實查禁傳佈宗教　浙江省教育會函致教育廳云、竊維神道設教、原以化導下愚、怪誕不經之地、實足錮蔽人智、學校爲栽植青年之地、研究科學之所、自不應宣傳宗教、致礙教育進步、茲有學生家屬汪彥祖等以各私立學校間有宣傳宗教情事、函請敝會查禁、業經評議會議決、關於禁止學校內宣傳宗教一事、應請貴廳查照第十屆全國教育會聯合會議決學校內不得傳佈宗教案辦理、相應檢同原案函請察核、轉令各屬學校遵照切實查禁、用維教育、免誤青年、毋任感盼、

▲修改教育行政會議組織大綱　浙江省教育會副會長徐守楨具呈省公署請修改浙江教育行政會議組織大綱、略謂、案奉鈞令委任職會長李傑爲浙江教育行政會議會員、並頒發組織大綱到會、當經第五次臨時評議會詳加研討、深覺是項大綱尙有未盡妥善之處、請爲鈞長縷晰陳之、查教育會爲法定團體、其會長係由會員選舉、並非教育行政官吏、自以聘任爲宜、不應列於例任、此應請修改者一、教育行政會議爲規畫全省教育而設、小學部分如義務教育農村教育補習教育等如何籌畫進行、實爲教育行政最重要者、會員中獨無是項人才之選、此應修改者二、提案與審查雖屬兩事、而會員專門委員不能無交換意見之機會、大綱又未明白規定、此應請修改者三、

▲蘇州▼

▲水警廳更委科長　江蘇水上警察廳廳長劉洸、於前日（二十三日）由滬搭車來蘇後、昨日發表該廳總務科長陸菊人免職、遺缺委邵光接充、當卽繕發委任狀、令卽日到署視事、而劉廳長因有要公、定今日赴甯公幹、

▲銅元日賤之加價聲　蘇地邇來銅元兌價日賤、現每洋一元可兌銅元二百十九枚、故各商店以錢碼計算者、頗受虧耗、是以各業均相繼增價、以維血本、現理髮業、水灶業、豆腐業、糕糰業、麵館業、糖菓業等、均已於昨日起酌爲加價矣、野味業、酒業、刻下正在討論中、不日起亦將加價、

▲續籌軍隊開拔費　蘇總商會昨開會籌集駐蘇軍開拔費問題、當議決由銀行錢莊市公所等共同担任洋四萬元、按照省派數目尙少一萬元、當由省委方唯一電省報告、旋得覆電云、撤兵令已下、此一星期內每日須費七萬、該縣籌集之數如少、斷不足以應急需、應力予認籌勿漏、否則躭擱一日、多費一日供給、方省委至開拔時仍需鉅款等語、昨又與各團體磋商、聞此一萬元仍由各團體分別担任、現方氏已離蘇赴崑矣、

▲無錫▼

▲組織無錫週報之先聲　無錫自兵燹之後、地方報紙雖有新無錫報一種、近有秦惜華、錢振民、蔣錫康、談景浩、楊錫類、李繼曾、石淸麟諸君、合力創辦週報一種、內容注意邑事摘要、工商消息、教育新聞等、附刊有平民常識、學校成績等、已着手組織、不久卽可出版、

▲戰後北門之交通狀況　無錫北城門口沿城腳房屋、去年臘月念六日因齊軍潰兵欲爬城入內、爲守城商團所見、立刻由救火會消防隊員將房屋拆除盡淨、得免於危、今歲大局平靖、沿城腳房屋尙未建築、故馬路上人力車已可直達北城門口、惟有北水關橋一座、人力車尙不能過、各界往來頗感不便、市公所爲利往來人力車起見、昨日僱工將南泉橋拆除改建平橋、北橋塊亦欲拆卸、以便通車、從此北城門口車已可直達至惠泉山矣、

▲南門外昨晚又出刦案　無錫南門外淸名橋下塘朱多寶所開之小雜貨店、被形似潰兵搶刦後、迄今十餘日尙未破案、而昨二十三日晚間黃泥降忽又發生刦案、是日爲商家補收舊帳之期、故各商店均有現洋若干存在店中、致爲匪徒所垂涎、晚間七時左右、黃泥降恆益米行忽來口操北語之匪徒三人、以購米爲名、袖出索條借洋二百元、行夥見係正在籌呀、忽有一人袖出刺刀將行夥陳士金腿上連戳三刀、頓時血流如注、並禁不許聲張、二人卽入櫃搜刦、計被刦去現洋一百元、鈔票一百數十元、揚長而去、警察第二分所聞警立往兜拿、匪已遠去、

▲鎭江▼

▲偵緝隊捉獲匪徒　鎭江警察廳偵緝隊、昨（二十二）在日新街大慶樓拿獲匪犯李壽村一名、匪首孫龍章聞風逃逸、李匪當經廳嚴訊、據供在該旅館已住四十餘日、專做販土生意、王廳長以該旅館容匪住宿、違犯警章、已着差傳該旅館經理就訊、並擬分令各區務將轄境以內大小旅館逐細報廳、限令各旅館凡住至三日以者卽須注意、

▲辛豐鄉創設自來水廠　徒邑辛豐鄉鄉董冷曉泉冷紉秋朱錫珍鄭景山殷永寬殷成之等、鑒於該鄉年來旱魃爲災、田禾歉收、發起創設該鄉自來水廠、日內已在籌備進行、並擬卽日赴滬聘請工程師來辛調查測驗地圖、惟該鄉能否造自來水廠尙無把握、

▲警廳認眞放寬街道　本埠運河邊地方極稱繁盛、街道過狹、以致火患頻興、故該地附近洋浮橋、前被火災之七家、已經河工道路局城廂市議會議決縮讓辦法、業由警廳布告在案、茲有萬順源蔗行主人徐鵬、以運河邊市房亦擬建築、公函呈廳、請地非繁盛、冀照舊建築云云、王廳長恐其欺朦、當派代表行政科主任科員范椎涵、前往該地查勘、該科員旋至二區協同趙署員李巡官、同詣該地勘驗、以其地確係繁盛之所、奉復警廳長、當令仍與七家同例縮讓、以維市政而重法令、

▲揚州▼

▲曾知事請人保留　縣知事曾元鼎在任二年、政績毫無、刻以不善辦理教育經費、經省令撤差、改委趙邦彥接署、茲悉曹除請馬玉仁電甯保留外、又請縣商會於昨日（念二）電韓保留、未識能否發生效力也、

▲廳令縣署整頓教育　教廳訓令縣署、以據呈送丹徒鮑視學視察表案已悉、查該縣各校學年任意缺席、幾爲各校之通病、殊非重視兒童學業之道、應迅令各校力矯此弊、督令學生依時到校、以免曠廢光陰、又查該縣城鄉各校、每有因教員索薪風潮、而致校務受其影響者、亦有校中教員因此他去、影響之人負責者、此種弊病、亦亟應防止、免妨學校進行、據表列各校、其辦理較良者尙居少數、仰卽督率分別整頓、以重教育云、

▲淮陰▼

▲縣議會開始議事　淮陰縣議會、於本月十八日因人數已足卽開始議事、第一日議案三則、（一）縣署請審核育嬰堂報銷案、付審查、（二）蘇錫文請撤銷四縣聯防、議決先不解款、後調他縣意見、（三）蔣議員請整頓縣莊會保衛團、通過、第二日議案三則、（一）縣署請追認串捐充自治專款、通過、（二）僉議員請改選各市鄉教農兩會、通過、（三）張議長請撥二分畝捐餘款修理學宮、照案通過、並推王兆之吳恭和二人淸查餘款、（揖）

▲新任道尹抵淸　新任淮揚道尹蔣韶九、前擬本月十六日接事、嗣因由省回籍、遂致中綴、刻已於十九日午後到淸、接篆之期、大約就在二三日內、（揖）

▲西圩外又發生刦案　淮陰河北西圩外龍王廟附近某雜糧行、於本月十八日夜、突被暴徒多人闖入搶刦、翌晨有一犯在鬼神壇附近席地而臥、被警捕獲、已解縣審訊、（揖）

▲六合▼

▲縣署防務會議記　今日（二十二）縣署開防務會議、列席者爲省防軍張營長（安邦）董知事（永成）、並城鄉士紳暨各法團代表等四十餘人、張營長首先報告皖匪猖獗、騷擾六合之情形、繼董知事提出之（一）整頓保衛團案、（二）擴充警備隊案、交衆討論、甲派張鏡祈張存英等、對第一案主張卽請研究、第二案主張積極擴充、乙派余復光張嘉行等、對第一案主張交付審查、第二案主張從緩再議、一時議論紛起、結果表決、明早（念三）假商會開會、併案協商、下午仍在縣署繼續會議、（民）

▲嘉興▼

▲城區五商聯會將各建小菜場　城區設立小菜場、原議以塘灣街北大街爲首、其餘次第興辦、現城東及南門外南商聯會、以沿途攤擔既經取締、該兩處居民購物必受影響、設立小菜場、自亦萬不容緩、故對於前議、不以爲然、亦擬同時興辦、大約城區五商聯會、將同時各建一小菜場、將縣署所撥罰款八百元平均分配、作爲經費、如有不敷、自行籌墊、惟是否能成事實、尙未可必、

▲甯波▼

▲梅墟商店罷市　鄞縣東鄉梅墟鎭、曾於去年多添設警察一棚、所有經費均取於舖戶捐、近因各商店間有納捐較遲者、該警所卽派警勒令淸繳、並將街董王麟泰卹文二人捕去、如勒繳久欠田粮一般、以致激成各商店之公憤、於今日（十八）下午二時、一律閉門罷市、未悉該管警廳將何以善其後也、

來函

中國公學學生王熙賢致本報函

▲爲張東蓀領陳炯明津貼事　記者案本報前日專電欄、載有張東蓀受陳炯明津貼事、今得中國公學學生王熙賢君來函、證實張氏赴汕頭向陳氏領款、但說明該款係爲中國公學募集、函中對張陳二氏均極稱許、惟稱有一部分學生認爲玷污學校名譽、本報今不願遽加論評、惟甚感謝王君說明張赴汕頭之事實、使讀「聖心」於舉國哀悼孫先生時彼大肆醜詆之論調者、益有明白之觀念、茲將原函登錄如左、

敬啓者、昨閱貴報專電欄有張東蓀受陳炯明津貼一則、與事實稍有不符、用特備函聲明如下、希垂察焉、查敝校自張東蓀氏接辦後、銳意整頓、成績昭然、惟以歷年虧空甚巨、本學期又以時局影響、學生不能多收、故爲謀校務發展並鞏固校基起見、特以陳伯莊莫紀彭兩先生之介紹、赴汕頭、晉謁陳總司令、商懇補助、嘗蒙允撥的款維持、在張先生固熱心爲公、別無他意、卽在陳總司令亦不過慷慨爲懷、維持中國自辦學校之血忱、尤爲敝校所感激、惟有一部分學生卽以此事玷污全校名譽、有主起而反對張先生者、但此係敝校內部之事、鄙人未便多言、上述種種、均係事實、惟恐外界不察、多方誤會、特以鄙人私人名義、函致台端、請卽賜登來函欄、無任企盼、此致上海民國日報大主筆、中國公學學生一份子王熙賢謹上　二十四日

時評

段乃客此一弔

孫先生此次北行，專爲代表國民，與段氏見面，豈知段已不待孫先生之至，已自行入京。孫先生到北京時，我們以爲在車站與孫先生第一個握手的，一定是段，豈知段竟突爲孫先生故，深居簡出，竟客此一行。

孫先生死了，大家知道段要親自致弔，豈知報紙上雖登得千眞萬確，段仍客此一行。自然，孫先生到京自有十餘萬平民歡迎，孫先生出殯自有十餘萬平民送葬，絕不以段之一弔爲榮；但國人於此，卻不能不識段之爲段了。（湘）

危在旦夕

感恩之父聲稱嬰孩自己藥片眞有起死回生之妙用

河南固始三河尖南岸司家台來函聲明有小女由嬰孩自己藥片得慶更生其爲父者司濟川先生之原函如左云客歲小女染患屢延名醫服藥効罔風痰所閉危在旦夕偶得貴藥局證書見有嬰孩自己藥片遂函購一瓶服未罄而病卽全愈至今氣血充足較前强壯韋廉士大醫生精製此藥片眞有起死回生之妙古之仲景東垣河澗丹溪壽世奇功不過如是也凡家中有小孩者不可不備嬰孩自己藥片一瓶於家中因此藥片乃是韋廉士醫生爲小兒及嬰孩特製之靈藥專治小兒胃弱不化便閉肚痛腹瀉痰厥傷風出牙各症寒熱不退等患且除蛔蟲等症凡經售西藥者均有出售或直向上海江西路六十號韋廉士醫生藥局購取每一瓶大洋六角每六瓶三元郵力在內收用郵票

奉送小書　茲有新出精美嬰兒康健指南一本如欲索取卽須寄一明信片至上以所列地址原班郵奉一本可也

菱花照相　廉價八折

美術照相　出門照相　電機放大　代攝影戲　冲晒影片　美術風景　光線充足　攝影完備

北四川路郵政總局對面　電話北二八五七號

平民的呼籲

(二)

被打死的一個賊

厲谷峰

王八少家這天早上捕捉一個賊，用蔴繩緊緊地綁住他的兩手，高高地懸在樹上，無情的鞭子在他底赤光的上身，猛烈地鞭打，他委實熬不住了，苦苦地乞憐，但是打的人，好似不聽得一樣，只仰起頭來看著他在上面亂轉，哈哈地狂笑。王八少從容走出，笑迷迷地點頭對他說：

「好好的人不做，偏要做賊！這也不怪我對你辣毒」！

「好老爺！我也不情願做賊，不過幾天餓得難忍，到人家門口去討飯，人家又都說我『以這樣大的漢子不去做事，厚着臉皮來討飯，誰養你這樣好吃懶做的人？』要尋一件事做，又沒有人家肯收留我，想了幾想，與其活活地餓死，反不如做一件險事吧！好老爺！饒我這一條狗命吧！」

他說出一段做賊的苦衷，只謂是『言之有理』，足以感動王八少底憐憫的心；誰知王八少竟這樣對他說：

「那里來的話！天生成一副賤骨，就喜歡做賊！我不相信世上竟有餓死的人！」

他也知道乞憐不成功了，只得聽憑他們蹂躪，隨他們打死也好！因爲這次不死，將來一定會餓死的，他這時很希望速死，免得多受痛楚，偏生他底皮肉太結實，給打了好一會，雖是皮飛肉綻，畢竟生命還是生命。

這時有許多人圍聚着看，誰也不肯代他向王八少乞憐一聲，尤其是貧苦無告的人，不敢向王八少多說一句閒話；因爲王八少是個多疑的人，假使因他們底乞憐而疑及他們和他是狼狽爲奸，那更怎麼辦呢？

好了！他得着最後的慰安，給他家打死了，王八少教人將他解下來，買一張柴蓆將他包好埋在曠野內，一切的人都不敢來和他理論，假使有人大膽去訴訟，那就顯見得和他有關係，以聲勢赫赫的王八少蒞縣署和縣長一談，不但王八少所担的罪，完全是烟消霧退，訴訟的人還要因株連而治罪。王八少很不担憂似地依舊度他底快樂的生活。

孫先生萬歲

(鵬郎)

鵬郎：寬罷……唉！白色之紙，被帶血色的淚珠溼透了！痛心啊，孫先生的遺像在面前呢！告個奮勇寫幾句了！

推翻專制魔王建設中華大廈的革命首領。
萬歲！萬歲！
創造三民主義以救國揚名的大實行家，萬歲！萬歲！
萬歲！萬歲！
解脫千萬農工的枷索拷鐐的大力士，
萬歲！萬歲！
揭破帝國主義的計謀剷除殘暴軍閥的勇將。
萬歲！萬歲！
奔走四十餘年，只餘衣服書籍的貧漢。
萬歲！萬歲！
偉大作品——建國方略的著者。
萬歲！萬歲！
孫先生不死，
孫先生的精神不死，
孫先生萬歲！孫先生萬歲！

我們的孩子

儕

我們的孩子，頗像春雪，一同兒來了，一同兒就消做一泓春水，不復見。

七八年前，第一個男孩子產生了，當然是合家歡喜；可是一霎地不[illegible]之厚，原來早已去。

三四年前，第二個男孩子產生了，當時我在從事得着消息；就已養到五六天。自然足夠我的歡欣；但是不久，又說是死了。

去年第三個女孩子產生了；我在上海得着消息時已養到十幾天，等我回到家時已滿月；但我住在家裏，已過小半天，我們的孩子依舊不見抱出來，我的「爸爸」頭銜，依舊沒有人稱及，這是多麼失望，原來那個女孩子只養到二十幾天，又復物化。

有人說：「到我們家裏，投胎做人，須得修過」

又有人說：「生女是開花，生男是結子；從前花還未開，就先結子，當然是不好的；現在既已開花，明年自然是結子了啊！」

我們卻不希望如此；不過春雪般的孩子，我們實在怕再有了。

挽中山先生

——代法大經濟班擬稿——

劉紹先

何必哭，只哭民衆無覺悟；公生前，救國實少覺悟的民衆。

不要悲，惟悲青年不努力，公逝後，革命全靠努力的青年。

寶山的民間文學（續）

兒歌　（鵬）

(一)種田老伯伯，全靠手與脚，蔬菜厭味苦，臘肉切來燒，世人都忙碌，像我最安樂。

(二)鵲鵲鵲，尾巴長，初二初三嫁姑娘，嫁嫁六里橋，一担饅頭一担糕，桂圓棗子兩大包。

(三)麻雀麻雀飛到那裏去？到房裏去。到房裏去做啥？房裏去點火。點火來做啥？點火來尋引線。尋引線來做啥？尋引綫來做麻袋。做麻袋來做啥？做麻袋來裝碌磚。裝碌磚來做啥？裝碌磚來搭水橋。搭水橋來做啥？搭水橋來磨把刀。磨把刀來做啥？磨把刀來劈竹頭。劈竹頭來做啥？劈竹頭來做飯籮篩箕。做飯籮篩箕來做啥？淘糯米粳米。淘米來做啥？淘米來燒飯。燒飯來給啥人吃？燒飯來給弟弟吃。

(四)梁山頭上一缸油，姊妹兩個奪梳頭，姊姊梳個龍髻，妹妹梳個貓蠅頭。

(五)小妹妹，小弟弟，看看月亮亮，大家出來白相相，白相相，白相相，拾着一串小爆仗，乒乒乒，乓乓乓，爆仗放完看月亮。

餘姚發現異蛇

餘姚縣汪家喬金家嶺山麓，發現一巨蛇，身長三四丈，遍身金鱗，兩目有光，是時適有湖提鄉人阿紀，至該處斫柴，一見之下，卻恇恐異常，身從懸崖墜下，大叫救命，鄰近居民聞聲，前往搜救，阿紀告以此事，衆前往觀看，皆歎爲空前之奇蛇也。

羅正之先生少時（名適宋代名儒）

（民間傳說）　聖域投稿

羅先生少時，在一所書房裏讀書，他的母親，每天於他放夜學的時光，站在慈母石(註)上，候他。

一天，他放學回來，母親對他說道：「我每天見你回來，頭上有紅光，今天爲何沒有，想你今天有事做錯了嗎！」羅先生道：「今天也沒做別的事情。不過我來的時光，走過那裏，有二三個人，來在寫賣妻書，內有一個人問我，賣字上頭有「士」字沒「土」字？我便告他有「士」字的。大概恐是這事！」

第二天，他走到原處，對昨天問他的人說：「昨天我告你的字錯了，你拿來我代你改過」。他將那張賣妻書撕了，說：「沒用了，你卻寫錯了！」是晚他母親對他說：「今日你頭仍舊有紅光了」！

(註)慈母石在浙江甯海海游山上，是石方面且大，上下可以行人，是傳說也從該地傳出。

全昌金鏢天然真珠

此珠精瑩光潔歷久不變因其天然而生名之爲天然珠誠閨閣妝飾之妙品也以鑲耳圈尤覺奪目每付自十元起價廉物美無出其右倘荷惠顧請臨上海四馬路第一台對門本送價目表函索卽寄

七十五歲老博士還少二十年

返老還童術實驗報告

法國巴黎學士院公報云大學教授PROF DR BrownSequard西李博士以七十五歲之老齡試用動物之青春腺液實驗返老還童術於自身而確得還少二十年之結果其生殖機作用與二十年前壯年時代無異矣返老還童生殖靈內服藥片爲德國聖約翰司美拉博士最新發明爾其功效與史坦那博士之割法施術相同業經德國政府實驗特許寰球醫界實驗公認本行獨家經理備有中文說明書函索本發藥價每盒(服七天)洋七元每料四盒洋二十八元各埠各大藥房均有經售　總經理上海四川路九六號美商三德洋行啓　電話中央七〇三一

內服外搽六零六　解血毒　治瘡毒

血中含毒質身上患瘡毒的人，面上必表現一種黑暗晦氣色，在社會上幹事，表面上已先爲人厭憎，實爲憾事，如能用「內服六零六」服，不但血中毒質解清，且能添生赤色新血，面上卽顯紅潤可愛的氣色。所患瘡毒無論癬疥，梅瘡疽癰，疔癤，用「外搽六零六」搽敷卽能抽去瘡膿，生肌收口，恢復完膚。

內服六零六　每瓶洋一元七角五分

外搽六零六　每盒洋一元　樣盒二角

人中寶

凡血氣衰弱面黃肌瘦精神萎疲婦女血虧一切貧血虛症無論男女老幼服之血充足面色滋潤　每大瓶洋二元　小瓶一元二角

保肺漿

凡感冒傷風劇咳不止久咳癆症頑痰擁塞一切咳嗆肺症服之痰咳化除肺氣暢達　每大瓶洋一元七角半　小瓶洋一元

上海四馬路中　太和大藥房總發行　●國內外各埠分號及各藥房均有出售

上海世界語學會附設　世界語夜校　招生

世界語爲人生必需之智識上海世界語學會爲求普及起見在學會內開辦世界語夜學校以便有志者之補習初級班四個月畢業四月一號開課本月底報名截止簡章函索卽寄報名處(一)老靶子路儉德里十號上海世界語學會(二)蓬路北四川路出版合作社

雙妹老牌生髮油

兩鬢天然美姊修　香油滴滴灑儂頭　蟠龍墮馬頻梳掠　博得夫君拜石榴

大號五角　二號三角　三號二角　四號一角

雙妹老牌茉莉霜

大號四角　二號二角半　三號一角

本行所製之茉莉霜是採乎茉莉之精液而成此霜香之文雅色澤之潤白迴非市上所售各種雪花膏可能及其萬一也各省各埠自設分行洋廣貨店均有代售如蒙光格外歡迎

廣生行有限公司啓

銀行牌香烟

爲最名貴之香烟

中國南洋兄弟烟草公司

談商業者，必首舉銀行，以其裕國利民，爲各商業之冠也，今吾烟品質超羣，實與銀行無異，以此命名，不亦宜乎……

患白濁者之最好消息

姚佐頤 新法洗射白濁 立愈白濁丸

◉診所上海三馬路大舞臺對面 姚佐頤醫生啓

白濁乃花柳病初步異常危險若起勢凶痛澀變成蔓延毒至骨髓必致瘋癱若發於外則橫痃魚口下疳血淋等症潰爛更痛本醫生有鑒於此專門研究此科學獨具實驗心得並有各國最新白濁儀器新法洗射藥水功力能將尿道毒菌完全掃滅保無痛苦又特製立愈白濁丸亦從根本治理十年八年曾多方醫治不愈者均能藥到病除永不復發

上海銀行公會會員 四明商業儲蓄銀行廣告

本銀行開設以來歷有年所總行設在上海北京路並設分行於甯波漢口等處其他各大埠均有委託代理機關專營匯兌押匯商業往來各種存款儲蓄存款各項放款以及貼現等一切銀行業務無不手續簡捷誠信優待其有特別存款儘可隨時而議並備有新式保管箱庫專為顧客租藏重貴物品印有詳章函索即奉如蒙惠顧無任歡迎 德律風號碼日間營業部中央六三九八 經理室中央六三九 夜間休息室中央四六〇

大洋六元

電汽火爐 電汽馬達 電汽熨斗 電汽球燈

交際送禮 獨一無再 中西人士 要購速來

花式繁多 不及備載 價廉物美 毋失機會

英界五馬路十三號 電話五百七十號 上海依巴德電器行啓

文昌帝君丹桂籍

帝君曰吾一十七世為士大夫身未嘗虐民酷吏救人之難濟人之急憫人之孤容人之過廣行陰騭上格蒼穹人能如我存心天必錫汝以福於是訓於人曰昔于公治獄大興駟馬之門竇氏濟人高折五枝之桂救蟻中狀元之選埋蛇享宰相之榮欲廣福田須憑心地行時時之方便作種種之陰功利物利人修善修福正直代天行化慈祥為國救民存平等心擴寬大量忠主孝親敬兄信友和睦夫婦教訓子孫毋慢師長毋侮聖賢或奉真朝斗或拜佛念經報答四恩廣行三教談道義而化奸頑講經史而曉愚昧濟急如濟涸轍之魚救危如救密羅之雀矜孤恤寡敬老憐貧舉善薦賢饒人責己措衣食周道路之飢寒施棺槨免尸骸之暴露造漏澤之園興啓蒙之義塾家富提攜親戚歲饑賑濟鄰朋斗秤須要公平不可輕出重入奴僕待之寬恕豈宜備責苛求印造經文創修寺院捨藥材以拯疾苦施茶水以解渴煩點夜燈以照人行造河船以濟人渡或買物而放生或持齋而戒殺舉步常看蟲蟻禁火莫燒山林勿登山而網禽鳥勿臨水而毒魚蝦勿宰耕牛勿棄字紙勿謀人之財勿妒人之技勿淫人之妻女和唆人之爭訟勿壞人之名節勿破人之婚姻勿因私讎使人兄弟不和勿因小利使人父子不睦勿倚權勢而辱善良勿恃富豪而欺窮困依本分而致謙恭守規矩而遵法度勿諧宗族解釋寃怨善人則親近之助德行於身心惡人則遠避之杜災殃於眉睫常須隱惡揚善不可口是心非恆記有益之語罔談非禮之言剪礙道之荊棒除當途之瓦石修數百年崎嶇之路造千萬人來往之橋垂訓以格人非捐貲以成人美作事須循天理出言要順人心見先哲於羹牆慎獨知於衾影諸惡莫作衆善奉行永無惡曜加臨常有吉神擁護近報則在自己遠報則在兒孫百福駢臻千祥雲集豈不從陰騭中得來者哉

十支 愛美克香煙 每包五只

THE CAMP ARMY CUT CIGARETTES

愛美克香煙

華商煙公司

另樣精雅批花美女月份牌壹張拌煙贈

北京路二十六號

華商煙公司

中華全國工商協會入會工廠團體廣告

商品提要◀……布疋 毛巾 牙刷 傘 油漆 鉛粉 印花 罐盒 絨線 線球 化妝品 人丹 鈕扣 調味粉 花邊 香皂 照相卡紙 襪機 牙粉……▶提要商品

言論

●國寶者。國家之寶山石器也。國幣日國寶。國貨亦日國寶。惟君子愛財。誰所不愛。取之必以其道。人既愛國幣。即不能不愛國貨。蓋不愛國貨。則國幣將被人吸收殆盡也。

新聞

●希望的新聞

國貨大發展●國貨商張某李某近感於先施永安之營業發達而所惜環球舶品十居八九利權外溢令人驚駭特聯合全埠國貨商籌集鉅資將設一較大於先施永安之國貨商場以圖國貨之發展云

評語

▲所見者小 寸鐵

所見者小。故所成者亦小。吾國種種進步之遲緩。均由於此。若欲再為推究。則豈敢逆料。誠如王守仁所謂。自家痛癢自家知也。

天津北馬路 國貨售品所 搜羅全國國貨

完全國貨 龍虎牌 人丹 牙粉 中法藥房總理

雜俎

抱佛腳 東方

凡事豫則立。不豫則廢。此古聖人之言也。有至理者也。海上有華姓子者。有事有人。無事無人。人知之已甚。一日會華某有事求人。人乃謂之曰。人力有限。佛法無邊。君還是去抱佛腳罷。

格言

閱者注意 夕湯

▲多入不如少出
▲退讓有餘地
▲常穿布衣常吃菜飯
▲鬧熱場中獨自清醒
▲勿負知心之友
▲勿利己損人

小說

△意中貨 朝旭

白下王二。富於情者也。忽得熱病。常譫語曰。意中貨。意中貨。家人咸曰。意中人乎。是殆相思病也。家人正擬延醫。忽來王二之友。與談論。以相告。友即曰否否。二兄平日熱中國貨。是乃意中之國貨耳。

雙輪公司 雙輪牌牙刷 批發所上海廣西路先施公司後館仁里口 電話中央七一七八

勝德花邊 名目繁多不及備載 廠設小沙渡路九九九號 批發所上海五馬路滿庭坊

著名襪 菊花牌襪 中華第一針織廠 發行所上海四川路泰安坊

人人歡迎個個適用 無敵牌牙粉 各種化粧品 上海家庭工業社出品

五洲固本廠製 五洲固本肥皂 五洲藥房總經理 上海四馬路

雄雞牌毛巾 江蘇南滙 經綸廠造 總發行所上海南市董家渡口裕昌祥內

自求工廠 螺甸扣 光澤品堅 定價公道 批發所上海寶善街吉里內信源號

三角牌 全幅被單 全幅被單 自由布 自由布 自由布 毛巾 毛巾 毛巾 毛巾 毛巾 毛巾 自由布 自由布 自由布 全幅被單 全幅被單 上海南京路石路西 三友實業社門市部

振豐棉織廠 春∘∘秋∘∘衣∘∘汗∘∘衫∘∘褲 批發所上海江西路B字二四號 電話中央三九二七

粹成傘廠 實業 綢布全備 上海批發處 石路宏泰豐泰 三馬路廣昇祥

振華公司 國貨油漆▲風行全國 批發所 上海美租界天潼路

粵昌公司 精製 △照相卡紙△ 上海七浦路二十一號

愛華瑞記香皂廠 愛華廠 舞女牌 麒麟牌 飛行牌 金星牌 孔雀牌 雙喜牌 牡丹牌 美人香皂 俱樂牌 樂水牌 芝蘭牌 七七牌 七桃牌 旅大牌 玫瑰牌 金塔牌 愛華廠 總發行所上海三洋涇橋北首吉慶里

中華工業廠 花邊疋頭數百餘種 機器一千五百餘部 批發所四川路五馬路南首 電話中央二五九二

中華興記廠 十周紀念 半送半賣 自製頂上香皂買一塊送一塊買一打送一打購數打照寄費加二碼 發售處 一在虹口岳州路兆豐路東首本廠……一在法租界三洋涇橋南東首義林記內

開林公司 油漆 鉛粉 上海閘北江灣路

印花罐盒 上海英租界南成都路 華成製罐廠 承辦迅速

協大工廠 上海法租界斜橋西 絨線 線球 出品 精良

優等布疋 三新染織廠 上海南市校場圖書公司舊址

華豐香皂 大小百家天天見面 華豐香皂廠發行所 上海東棋盤街

襪機 利興襪機廠 上海老西門中華路

三星牌 牙粉 化粧品 調味粉 上海河南路 化學工業社

永和實業公司 月裏嫦娥牌 各種化粧品 地址上海老北門

指南牌 烏髮水 牙粉 上海蘇州路 女子工業社

本埠新聞

各界哀悼孫先生

▲商界昨日起下半旗七天　各國領事中國官廳昨往孫宅弔奠

莫利愛路孫宅、昨日上午招待西賓、下午招待中國官廳、到者甚衆、本埠總商會、前以孫中山逝世、通告全埠商界、昨(念四)日起下半旗七天、昨日南北市各商界、均懸掛國徽半旂誌哀、茲將各種情形分誌於下、

昨日孫宅開弔情形

孫宅昨日招待中外來賓、禮堂仍設花園中、兩旁陳設椅桌幷備有茶點、招待方面派定吳煦泉周佩箴招待中國官廳、洪鼎蕭飛烈姜長麟徐子培在門前招待、朱季恂鄭達夫招待普通來賓、張君謀洪水星葉景良周頌西周景溪張廷灝何世楨何傑仁劉蘆隱招待外賓、曾啓威陸桂芳招待兩廣及華僑、韓覺民韓福民贊禮、上午九時起、各國領事陸續到宅、親致弔奠、計領袖意總領事幷代表瑞士荷蘭丹麥西班牙古巴墨西哥等六國、美總領事克銀漢、蘇聯總領事沃薩爾曾、副費爾德、蘇聯商務代表克斯哥、副巴拿摩勒哥、日領矢田、德領巴恩鍔、英領百勒德、法總領事、比副領賀德、那威總領施國倫、瑞典總領林培德、芬蘭總領華美克等、禮畢、幷伴往客室款以茶點、始一一辭去、下午中國各官廳陸續到來、計有王賡廷、李祖夔、李厚祚、常之英、朱有濟代表朱舜年、陳世光代表周鼎等、先在客室小憩、二時後、各官長到齊、始齊赴靈前公祭、由滬海道尹王賡廷主祭、孫鐵人贊禮、就位後獻爵、陳冰伯代誦祭文、誦畢三鞠躬而退、祭文如下、

維中華民國十有四年三月朔越二十三日、滬海道尹王賡廷、江海關監督朱有濟、外交部特派上海交涉員陳世光、淞滬警察廳長常之英、滬北工巡捐局局長李厚祚、上海縣知事李祖夔等、敬謹馨香致祭于第一任臨時大總統孫公中山之靈曰、聿新政本、公植其基、肇造邦家、卿士師師、改玉改步、正義制之、羣雄構煽、公能一之、元元憔悴、宜厚生也、士子疲苶、宜振發也、放諸四海、乃準則也、夷夏憲章、一鑪而冶、亦在百粤、展茲新猷、寰宇驛騷、夙夜殷憂、乃眷西顧、愛盤其溉、鞠躬盡瘁、不遑小休、天奪胡速、可贖人百、滄海橫流、孰拯其厄、維茲周行、勉循磁迹、觴祀酌羞、來享來格、

各團體方面、有總商會方椒伯及華僑聯合會持志大學民國女子工藝學校等約共六百餘人、今日上午九時起、仍招待中外來賓、

各團體之哀悼

▲各公團追悼籌備　上海各公團追悼孫中山先生籌備會、今日又加入十餘團體、如暨南大學學生會、青年同志會等是、昨日下午開宣傳庶務委員會、議決出特刊印普通淺而易識的傳單、在大會中分發、開會時預備分組演講、

▲三區二十三分部　前日下午六時召集全體大會、常務委員周麗生主席、報告開會理由、旋由汪子周汪亞波王芷文等相繼發言討論、議決結果如下、(一)遵照第三區黨部通告、臂纏黑紗一月、並停止宴會、所用圖章、改用藍色、(二)定本月二十五日邀集分部全體黨員、列隊赴莫利愛路念五號靈前祭奠、(三)致電北京鐵獅子胡同孫公治喪處弔唁、電文如下、北京治喪處諸公禮鑒、總理升遐、普天震悼、本分部同人除遵禮持服開會追悼外、誓守總理遺囑、繼續奮鬥、以國民革命完全成功爲目的、專此奉告、順叩素祺、上海市第三區第二十三分部全體黨員叩敬、

▲第九區黨部　徐家滙第九區黨部、以南洋同文復旦三校學生爲主體、昨日上午在復旦開追悼大會、並舉行公祭、黨員到者百餘人、秩序爲(一)主席佈告開會、(二)行禮、(三)讀遺囑靜默三分鐘、(四)請惲代英演說、(五)各區分部致悼詞、(六)攝影散會、

▲二師附小　江蘇省立第二師範附屬小學、已定於下星期起爲孫公紀念週、在此一週內、搜集孫公紀念物並研究其學說及生平行事等、藉此以示追悼孫公之意、

▲民國公學　除已於十三日舉行舉哀禮外、又於昨日下午開追悼大會、教職員學生出席者二百二十餘人、大門前高懸「國父不死」匾額、禮堂正中懸孫公遺像、兩邊掛藍色哀聯、四週分掛孫公遺囑及孫夫人孫公子等照片、旁均註有淺近之說明、二時半搖鈴開會、由校長許競公主席、朱曉雲贊禮、首由許校長報告開會宗旨、全體向孫公遺像行三鞠躬最敬禮、學生唱追悼歌、張元勛宣讀祭文、朱曉雲演說、末全體起立閉目默思五分鐘、由許競公朗讀遺囑、並由朱曉雲將孫公之事略及主張編成淺近白話、分發全體學生、隨時誦讀、

▲國民自決會　前日舉行公祭、共到黨員一百七十餘人、由仇鰲雙主祭、姚孟龍讀祭文、由李雍綠演說、

墓地建築之商權書

陳去病等昨日來函云、民國日報轉全國各界均鑒、中山先生薨逝、國家去一棟樑、中外痛悼、方今唁電紛馳、對茲有功民國之先哲、羣一致之哀悼、以表示國民羣衆之信仰矣、然則吾人除表示追悼儀式外、此後應如何可以永久的普遍的、能使人人心目中有先生之影像也、不特能永久追念先賢之功德、實爲惕勵後生奮勉國事之警鐘、此今日追悼先生所當根本商榷者也、至先生安葬之地點、遵遺囑移葬於南京紫金山、已無問題、前有蘇人于秋稼君意見、主張以南京秀山公園改爲中山公園、費省事簡、固無不可、惟先生墓地在紫金山、距公園相去有十餘里之遙、是則建築墓地、非另有計劃不足以資表率、同時應在廣東上海武昌北京西湖建像立園、方爲正當、紫金山墓地之設施、須具下列幾個要點、(一)能發揮平民思想之形式者、(二)有偉大之表現者、(三)能永久保存者、(四)使遊覽人瞭然於先生之事蹟者、墓地之布置大概如下、

墓前築花崗石之廣大露台、三面環石欄、墓前置半身銅像於四方形之石柱上、露台前數十步、立全身銅像、四周環石柱、再前鑿池、安置噴水、左建音樂亭、三面設廣場、敷草皮、廣場之南、建屋立碑於其內、篆先生宣言於其上、及一生事蹟、全園除行道樹外、栽松柏石楠之類、以保其千古不凋者、一端鑿池、疊石建屋數椽、栽竹養鶴、以示先生一身高潔有思想遠大之概、爲此布置、可免去一切帝皇式之建築、以先生生前最痛惡者、且與時代不合也、此項建築、經費當然應由國庫支出之、務請全國各界予以贊同、中華農學會會員陳去病唐荃生吳會農等同啓、

唁電彙錄

(一)北京中央執行委員會鑒、總理逝世、遽失導師、全體黨員、無任哀痛、誓當恪守遺囑一致團結擁護中央執行委員會、以黨的集權主義、代替總理職權、指揮全黨工作、以求達到國民革命之成功、上海國民黨第一區五分部、

(二)北京中央執行委員會鑒、貴黨總理民族革命領袖中山先生遽逝都門、敝會不勝震悼、敬祈貴會諸公爲國珍重、一致團結、以黨的集權指導全黨工作、努力爲我被壓迫民族謀解放、中國青年救國團、

(三)北京中央執行委員會鑒、貴黨總理逝世、敝會實勝悲痛、切望諸公誓守遺訓、更益團結、努力前進、以竟遺志、並竭力保障勞動權利、爲我被壓迫階級爭人格、上海印刷工人聯合會、

(四)中央會鑒、帝國猖狂、國事擾攘、明星遽殞、曷勝痛悼、尚希貴會諸公遵守遺囑、勉節哀思、一致團結、努力攻敵、繼先生未竟之遺志、竟國民革命之成功、非基督教大同盟、

(五)中央執行委員會鑒、貴黨總理逝世、敝會無任哀悼、敬希諸公恪守遺囑、努力前導、指揮全黨工作、以底革命成功、幷竭力爲我勞工謀利益、無任企禱、淞滬機械職工同志會、

(六)中央執行委員會鑒、革命未竟、遽喪元勳、黨失導師、民失慈父、敝會同人、不勝慟悼、敬希諸公節哀應變、爲國珍惜、遵守遺訓、一致團結、以黨的集權主義、代替總理職權、擘劃全黨工作、浙江旅滬工會、

張宗昌今日到滬

本軍第一軍長張宗昌、已於昨晨由甯起程、乘坐花車赴常、初定下午四時抵滬、旋因事稍遲未到、至下午六時半所得消息、張氏仍在常州、昨晚至滬與否、尚未能確定、又據交通機關消息、張軍長於昨日上午六時半由南京乘坐專車赴鎮、同行者有其夫人、抵鎮後、即赴各醫院慰勞傷兵、並由張夫人每兵親授賞資五元十元不等、以昭激勸、鎮屬各公團並開會歡迎、故張氏之專車至下午二時許、尚未離鎮、一說張氏尚擬至常州下車、沿途稍有躭擱、恐須今晨始能來滬、又昨日北站有軍樂隊及第一軍憲兵多人、在站恭迓、淞滬警察廳亦派警士多人在站照料、

張宗昌軍長暨隨員衛隊等專車、於昨晨(念四)六時四十分離甯、九時抵鎮江、下車視察軍隊畢、旋於午後四時念五分離鎮赴常、即在常州錫紳榮德山等公宴、當晚留宿車中、將於今晨離常來滬、順道在錫蘇崑等檢閱軍隊、大約今午始能抵申、

駐常奉軍開拔

駐紮宜興常州之第一軍某旅、昨(念四)已開始撤防、自晨一時至六時一刻間、分三批專車出發、每列各掛車二十九輛、數在一千五百人、均由常站開赴南京江邊下車過江、轉車赴徐州駐紮、聞今晨將有繼續出發、駐錫第一軍三十二旅旅長畢澄、駐蘇二十八旅旅長程國瑞、均於昨晨先後來滬、茲悉畢已於昨晚附搭夜車返錫、陳將於今晨乘專車返蘇、

陸部注意兵工廠標賣要點

▲函知總商會　▲摘出八要點

兵工廠招商承買、連日正在進行、其預備各要點已載昨報、茲悉此案事前陸軍部曾有公函知照總商會、將應行注意之點逐一摘出、昨由總商會轉印分送各特別委員、以便查考、原文云、(一)國計艱難、民力凋瘵、我執政不惜以軍用之材、爲商工之業、是大有造於民生也、理宜仰體德意、以不虛糜國款、不廢棄小材、能於短時期內、完成商工廠、挽回利權、當爲國人所樂聞而稱許也、(二)槍廠砲廠彈廠藥廠等各種機器、除工業製造不能適用者外、應否移動(需費)保存(地土)、切須繪圖標注、候令再定、(三)煉鋼廠機器廠生鐵廠木工廠、應皆爲工商業上製造必要之機械、應會同貴會中外技師、公平估定價值、繪圖標明、即日招商承領、(四)材料各庫所存材料、以能適用於工商上之用者(除危險原料外)、應即就地估量價值、招商拍賣、款存交貴會、用償墊款與舊債、(五)兵工廠附有地皮房屋、應就原有圖樣、速爲丈量確定、分段標明、估定價值、以便分別招商投標承領、(六)圖書印刷板物等、分別標明、亦可出售、(七)工人及職工等、如有欠結未清者、皆由貴會墊給(臨時證券)、如員司有因點收而留備諮詢者、仍照舊給薪、但以至四月底爲限、(八)凡該廠財產無論如何承售所得款項、一律經由貴會仍由商埠督辦監督保管、非得正式部令、不得動用、以上各節、相應函請貴會屆時與監理委員長接洽襄辦爲荷、

兵工廠處置問題

昨有人晤某要人詢以對於處置上海兵工廠之意見、據云、上海兵工廠設立已五六十年、民國以來無一次不爲戰爭焦點、去年淞滬之役、張允明失敗、轉入浙孫之手、嗣經地方公團請願裁廢、上海永不駐兵、幾經呼籲、段執政始發明令、將兵工廠點交商會保管、以淞滬作爲特別市、永不入戰爭漩渦、唯該廠地址、統計約六七百畝之鉅、以現時市價計值、約五百餘萬、近日上海縣商會閘北慈善團上海公款公產會等等、以籌墊兵餉甚鉅、欲將製造廠地皮變賣、用爲償還墊款、用意至善、但據反對者之言、理由亦甚充足、謂近數年來何處無兵、何處無損失、比較上海一隅、何止數倍、遠之則視河南廣東等省之損失、又將何如、若獨計及上海一地、何以對浙江蘇常之人民、若浙江蘇常人民亦羣起瓜分、則兵工廠必成爲爭奪之焦點、據熟悉上海商情者言、兵工廠地皮市價、每畝現值七千元、目前滬商估價每畝僅值一千元、相去實嫌太遠、又聞陸部特派員在滬、擬將機器遷移於北京三家店、設廠製造軍械、陸部尚未批准、惟聞奉天派及國民軍派皆電致執政要求將該廠機器交該軍設廠、故一時尚未決定辦法、若由水道運輸、恐爲奉軍所扣、若由陸地轉運、沿途垂涎者實多、難保不再起爭奪之禍云云、(遠東社)

孫傳芳又提存械

▲保管委員會不允交出

孫傳芳昨派劉副官偕同軍需官二人、由杭來滬、至龍華兵工廠、謁見宋玉珍司長、謂孫氏有大宗槍械、寄存該廠、要求立即發還、宋氏聞言、即電知總商會保管委員會、請將軍械庫鑰匙交出、以便啓庫發還、該會以此事關係重大、且毫無根據、不允交出、宋即派人坐索、至下午五時、雙方尚在相持不能解決之中、(東南社)

總商會今日籌商改廠

總商會昨函陸伯鴻徐乾麟祝蘭芳孫梅堂王曉籟項松茂董杏生勞敬修聞蘭亭穎子塗沈燮臣陳良玉諸君召集會議、籌改兵工廠爲商廠事、其通告云、謹啓者、茲爲籌辦商廠事、訂於三月二十五日(即陰歷三月初二日)正午十二時、在本會開會集議、耑此函達、務祈大駕准時蒞臨、幸勿遲却爲荷、

滬公團請償軍用借款

上海縣議事會、縣參事會、縣商會、縣教育會、款產處、教育局、市議會、市董事會、上海慈善團、閘北慈善團、閘北商會籌備處、閘北經董辦事處、因軍興之時、軍事當局曾向地方提借鉅款、聲明由國家認還、現因地方經濟日趨艱窘、亟盼如約清償、以資調劑、昨日聯銜公呈北京執政政府財陸兩部、其文如左、呈爲國軍借用地方各款、請准如約以上海兵工廠地產變價清償、以恤民艱而昭大信事、竊查上年討伐賄選、浙省興兵騷齊、淞滬一帶、大軍雲集、支應驟增、庫藏不繼、軍需孔亟、遂向地方稱貸、聲明由國家認還、敝會等悉爲地方公團、承上啓下、情急勢絀、推有忍痛担當、計前淞滬護軍使兼聯軍第一軍總司令何令由上海縣商會轉向商民籌借銀一十三萬七千四百六十二元、閘北慈善團挪借慈善經費及籌借各款銀二十二萬八千六百四十九元七角、上海地方款產處提借民捐民辦之積穀備荒費銀一十萬六千二百元、共計銀四十七萬二千三百一十一元七角之鉅、溯其來源、或爲商民血本、或爲救恤捐款、或爲地方人民五十餘年積儲備荒之專項、論其性質、皆非餉糈所應用、祇以事機緊迫、忍痛暫挪、東南底定、共盼撥還、兵燹餘生、善後無資、前何護軍使有鑒及此、曾於本年三月十一日電呈執政暨大部詳述當時籌借情形、一則曰均經聲明由國家認還、未可失信於地方、重商民之損失、再則曰矧瘡痍未復、實具不得已之苦衷、休養滋生、惟有斷望於實哲、體察周詳、言之深切、現經縷述困苦情形、業蒙江蘇省長兼軍事善後督辦韓委派財政廳長曾、在上海總商會邀同縣商會閘北慈善團上海地方款產處各代表公同議訂立約、惟以兵工廠已奉執政明令改爲普通工廠、將檢同原約、咨請大部備案、伏查兵工廠地產變價儘先抵償、即招商承辦、則以官產地價撥償國軍借用地方之款、於情於理、均極正當、仰祈俯念上關國信、下切民瘼、迅賜如約備案、爲此合詞呈請、並推代表趨謁崇座備陳種切、並祈鑒察、除分呈外、謹呈、

唐少川等昨晚宴客

唐少川等組織之辛亥同志俱樂部、已曾宴客數次、商洽一切、昨聞該俱樂部仍由唐等出面、邀請西南各省人士二十餘人、於晚間六時在銘德里一號晚餐、商議進行、但聞正式組黨時機尚遠、

倪李尚謀活動之滬訊

▲旅京皖同鄉之報告

本埠皖同鄉昨得旅京同鄉報告、略謂聞倪道烺李傳業免職後、心仍不甘、分向甯奉活動、造謠勾串、希圖報復、盧張深知內容、迄未爲助、倪李又擬運動南京某公子幫忙、亦未生效、在京同鄉甚憤、現正調查內情、將通電揭破云、

市政條例未公布原因

淞滬特別市市政條例、迄未見公布、昨有政界某君自京抵滬、談此事之原由、某君云、淞滬督辦孫寶琦、會辦虞和德、早經任命、乃遷延經月、而條例尚未公布、蓋因內中障礙峯起、非始料所及、此次淞滬督辦會辦均係浙人、執政府擬添一會辦、位置蘇人、轉瞬經月、迄未定奪、而上海總商會表示淞滬市政條例、須得同意、方可公布、日前孫寶琦呈薦劉式訓李鍾鈺爲淞滬商埠會辦、二人均自示消極、近日孫又薦唐在賈担任、正在疏通滬地某方面、須先得其同意、現政府對此頗覺爲難、已退一步自認對於前事、政府不過處於建議地位、故其條例亦遂延不公布云、(中國社)

海軍昨日發餉一月

海軍軍餉、積欠兩月餘、曾由代理總司令吳光中轉電福建楊樹莊催發、已誌前報、現由楊氏電致北京海軍部、請求速將欠餉匯滬、當由北京匯滬中南銀行洋四十餘萬元、作爲海軍本年一月份之餉、於昨日念四號下午四點、由代理總司令吳光中傳諭各艦長造冊領取、

請阻也是園駐兵復電

上海縣議事會款產經理處清丈局修志籌備處各公團、前呈江蘇省長、請通令軍隊以後不准借駐也是園公地、並請飭知淞滬警察廳妥爲保護等情、昨奉覆電云、上海縣議事會並轉連署各公團覽、篠代電悉、已轉函盧宣撫使通令各軍、並經令飭淞滬警察廳查照矣、省長韓馬印、

邊守靖抵滬

邊守靖氏前日南下、赴杭一遊、昨(二十四)日由杭抵滬、寓南京路某大旅社、聞不日尚須赴杭、

宮邦鐸昨日赴甯

蘇省四路要塞司令宮邦鐸、在滬接洽、昨以奉召、已搭招商輪於昨晨赴甯、陳報一切、

豫戰復烈之紅會消息

中國紅十字會總辦事處、昨接河南洛陽紅十字分會二十一日來電云、中原戰事、前線救護、方冀早日完全、少蘇民困、孰意洛東戰事方結、而洛西洛南劇戰又起、哀我同胞、其何以堪、本分會職司救護、現已將洛東罹傷戍卒布置就緒、於明日出發洛西洛南戰區救護、聊盡棉薄、務速電前防各軍長官隨時保護是幸、洛陽紅十字分會箇、又續接養日(二十二)來電示、刻下洛陽城關作戰四日、生民塗炭、危在旦夕、泣懇轉電段執政、速電河南軍事長官、即息戰爭、或離開洛陽、以便分會出發救護、不勝待命之至、洛陽紅十字分會養、

印人藏報案判决

大晚報云、印人格甘沁、前因私藏煽亂文字之梵文報紙被捕、今晨由英國警務公堂覆訊、判被告交二百五十元保、担保將來有安分行爲、如不能具保、即遞解回國、訊案時、堂下均排列武裝巡士、不准印度人旁觀、故非常安靜、

英商明日開年會

駐滬英國商會、現定明日(念六)下午四時、在黃浦灘上海總會內開第十屆常年大會、其議程內於中國問題頗多、

大陸報兩被控案續訊

大陸報云、西人伊薩拉、控本報登載誹謗文字、破壞本人名譽、要求賠償損失、昨由美按署判候四月十七號覆訊、又西人羅斯、控本報登有誹謗本人文字、要求鉅額賠償、昨由美按署判着原告繕呈遭受損失詳情、以憑核奪、

日艦隊來滬之歡迎

日本海軍第五戰隊及第一潛水戰隊十一艘、定二十七日正午相率進口、與最近赴青島巡航之長江日艦旗艦對馬號及修竣之安宅艦、亦定於二十七日晨與二十九日先後回滬、加以留滬之保津艦、屆時留滬日艦將達十四艘之多、日僑菊池豐吉氏已允以其多年飼育之傳書鴿數尾、當日由吳淞海濱放出、報告二戰隊正確之進口時間、又日總領事矢田氏行政委員長菊池氏商會長田邊輝雄氏共同發起歡迎會、歡迎來滬之第五戰隊及第一潛水隊各將校、定於二十九日晚六時半、在日本人俱樂部舉行、會費每人五元、定額二百二十名、半數招待來賓、特向國榮館小有天預訂上等酒席、每桌十八元、

吳江縣議會請求撤防

吳江縣議事會致省教育會轉蘇屬請願撤兵代表張仲仁等云、吳江現駐東三省陸軍步兵第三十一旅六十九團第二營、全營駐紮縣城東門外文廟內、一切給養供應、暫由縣署墊支、東日寒日敝會暨地方各法團分別致電盧宣撫使張軍長金鎮守使王旅長、籲請撤防、迄未答復、敬求鼎力進行、俾得從早撤防、不致誤及蠶事、全縣人民實拜公賜、吳江縣議事會養印、

袁觀瀾赴杭請願撤兵

太湖流域聯合自治會所推請願代表、赴杭請願、已誌昨報、茲悉袁觀瀾氏亦代表一分子、前日(十三)因淞滬特別市開會、遲至下午七時起程、在杭勾留三數日、即行返滬、

朱企民致警廳函

朱企民昨上淞滬警察廳常廳長函云、敬啓者、報載貴廳查禁共產黨機關公文中、內有朱企民爲該黨一區秘書長云云、不勝駭異、查鄙人向在學界辦事、從未入過任何黨派、雖有時亦參預於各團體中、然不過憑良心之主張、希冀略爲社會

電鏡催眠法

研究催眠術有祛除煩惱治療疾病戒除烟賭教訓子弟感化兇頑防禦盜賊鑑別邪正偵探秘密幻遊世界趨吉避凶制伏猛獸種種益處本會提倡催眠學十餘年教授治療富有心得今於面授函授之外出有電鏡催眠法一書(連臺)普及之廉價同時出售全書照版每幅多銅之入插幅十頁詳細說明按圖索驥一讀不論何人即可以施用催眠法無不成功以洋紙金字印由承洋商電務最精書館一定有用製造之固外附鏡電現時來定價大洋三元外埠加寄費但郵票不通用者請速寄費三角以購有研究之處通匯之十足用郵票代角上海北四川路大德里對面二號洋房

中國心靈研究會啓

面授函授　保能成功　索章即寄

制定勞動法改良勞動者之生活狀况保障勞工團體並扶助其發展
國民黨政綱對內政策第十二條

於法律上·經濟上·教育上·社會上·確認男女平等之原則·助進女權之發展·　國民黨政綱對內政策第十三項

蘇俄在滬設商務代表

蘇俄新任駐滬總領事烏什爾甯氏、業於二十一日到任視事、同時該國政府又派傅諾麥倫茍氏爲蘇俄駐滬華南商務代表、以備各方諮詢關於國際間貿易事宜、傅氏亦於是日在黃浦路蘇俄領署內設局視事、

提議修正監察人制度

吳應圖

本埠中華民國會計師公會會員吳應圖君茲向該會提議請願修改監察人制度案云、股份有限公司制度、爲經濟事業發展之源泉、歐美行之、卓著功效、日本行之、利弊參半、我國行之、則成績尙鮮、推原其故、論者多謂由於監察人之不能得人盡職、吾友徐君永祚提議請願政府修改監察人制度、詳舉利弊、認爲頗有應研究者、會計師之爲監察人、英美早已盛行、日本則學者方有改制之論、而尙未實現、考其癥結所在、要由兩方監察人之性質各有不同耳、英美制度、監察人不過爲檢查公司會計報告股東大會之機關、故不必由股東中選任、日本商法之規定、則監察人除檢查公司會計外、兼有監督公司業務之權、實即爲代表股東監督公司之機關、故必由股東中選任之、我國公司條例、多採日法、關於監察人職權之規定、亦與同(公司條例第一七〇條)、即監察人完全爲代表股東監督公司之機關、有檢查會計兼監督業務之權、既屬代表股東、應由股東中選任、法理然也、抑我國商家習慣、會計情形、素不肯輕示外人、而於業務情形祕密尤甚、會計師雖有公證人性質、與一般外人不同、但以目前狀況言、既非公司股東、若職權太廣、恐未必樂於推舉、以自暴其公司之祕密、又事實然也、徐君主張修改公司條例第一六六條之規定、爲『監察人由股東會就政府特許之會計師選任之』、或爲『監察人由股東會舉出之、當選者不限於股東、但其中至少須有一人爲政府特許之會計師』、是矣、但若僅此規定不於監察人之職權加以變通、恐實際尙難辦到、所謂應研究之點此也、夫事業之精神、在於會計、吾人主張以會計師當選監察人、亦爲其便於切實檢查公司會計、促進經濟事業之發展起見、初無欲搜求公司祕密、強實業家以難堪之意、果爾、計莫如規定選任會計師爲監察人之一、並明舉其職權、以示其自有一定範圍、而不至干涉公司之業務、(至公司業務仍由股東中之監察人監督之、)既取英美法制之長、而於我國商家習慣、亦不相悖、法理事實、兩俱可通、即爲實業家者、亦自可安心推舉、而無深閉固拒之必要、夫然後庶幾障礙可除、推行較易、故吾人建議修正之條文、似應爲公司條例第一六六條及第一七一條、謹擬其文如左、(一)公司條例第一六六條、原文　修正文　監察人由股東會就股東中選任之、但其中至少須有一人爲政府特許之會計師、被選任之會計師則不限於股東、(二)公司條例第一七〇條、原文　監察人不論何時、得請求董事、報告公司業務情形、調查公司簿册信件及財產、修正文　監察人不論何時、得調查公司簿册信件及財產、其由股東中選任之監察人、並得請求董事報告公司業務情形、

日人騙款案定期判決

日僑福田利光事隆造琴阪三次郎兩名、於去歲九月下旬江浙戰爭第一次戰事將終時、藉名出售子彈向浙軍採辦員邵之都、先後行騙現款九千零五十一元七角八分一案、迭由駐滬日總領事館刑事法庭開審三次、前日審問終結、由檢事要求判處福田懲役一年六個月、琴阪懲役六個月、定於二十七日午前十時宣判、

日僑民會今晚開會

本埠日僑民會通常會、已由日總領事召集、定今(二十五)晚七時在蓬路日人俱樂部開會、其議案有預算案等七件、已見報端、有建議案及請願案等四五件、將由議員提出、如學校運動場之擴張案、中等學校設置案、小學校學費免除案、及愛人會請願撥給補助金等案、日僑居留民團事務所昨並備有通常民會傍聽券六十枚、供傍聽者索取之用、

繼續反對公賣

▲探悉政府仍在暗中進行　拒毒會

關於鴉片公賣問題政府仍未完全打銷、本埠中華國民拒毒會、前日已接駐京代表之報告、昨該會又接駐歐洲之代表來電云、鴉片專賣問題、政府仍在暗中進行、經不憚煩勞、分向各方面刺探、中國政府確會通電駐歐各國公使謂政府現正擬具公開專賣鴉片辦法、將提交善後會議、議決實行、請駐各國公使、就近疏通各該國政府並探取各國報紙論調、迅即電復、當經某某公使等復電痛陳利害、請勿施行云云、該會接電後、當即擬定再接再厲之反對方法、並據情通電全國分會、及各界人士、請一致力爭、反對到底、

太平洋國民會籌備會

參與太平洋國民會議之中國籌備會、昨日下午四時在總商會開執行委員會、到余日章許建屏趙晉卿劉議思陳立廷歐陽心農徐可陞(代表方椒伯)等、由余日章主席、首由主席報告開會、次由到會各委員報告進行情形、報告畢、即討論下列各項問題、(一)致各方面之函件、請當場簽名、即日寄發、(二)勞工問題、議決由本會函請北京清華大學教授陳達及陳啓天兩君起草、(三)公推委員陳立廷代表北上、在津京方面進行一切事宜、(四)本會出席代表、擬攜帶本國著名之國產、如瓷器茶葉紙扇刺綉雕刻各畫假花等、議決由總商會商品陳列所李華蘊先生承求徵求、當即得李氏允可、至五時半散會、

國貨會會場已定

本埠市民大會提倡國貨會、其開會地點業由曹慕管君假定穿心街浙紹公所、定期於三月二十六七八日舉行三天、

浙屬同鄉聯合會選舉會

▲定四月一日舉行成立會

浙屬各縣旅滬同鄉會聯合會、昨日下午四時在甯波同鄉會四樓開會、到各同鄉會代表王萬初魏子祥(餘姚)、朱雨春(杭)、余華龍郎志豪(奉化)、董杏生陳良玉(甯波)、陳翊庭蔣夢雲(定海)、王曉籟(紹興)洪雁賓烏冶琴(鎮海)、楊立帆葛禮泉等二十一人、公推陳良玉主席、報告開會宗旨、次發票選舉職員、並公推余華龍陳翊庭蔣夢芸鄭文同烏冶琴五人爲檢票員、檢票結果、選出職員如下、(正主任)曹慕管、(副主任)陳良玉林炎夫、(總務幹事)烏冶琴徐乾麟余華龍陳翊庭沈任夫、(文牘幹事)鄭文同蔣夢芸孫鐵卿胡斯正邵仲輝、(會計)洪雁賓王曉籟郎志豪、(調查)王萬初等十八、(交際)袁履登等十八人、末議定四月一日舉行成立大會、

婦女節制會致各界書

▲提倡廢丐運動

滬北婦女節制會自發起徵募大會以來、委員積極籌備、分途進行、頃聞該會除有余日章江長川蔡秉九夫人等担任隊長外、復有曹劉寄慶爾夫人慨允就職、該會日昨又備有致各界同胞書、請予援助、原文云諸位呀、我們常常聽見說「國以民爲本」、這句話實在把作國民對於國家關係的深切、一一的說明白了、家庭是人民天然結合的一個地點、他的影響所及、簡直是近朱者赤近墨者黑的喲、我們婦女們不敢拋棄天賦我們的責任、特地的團結起來組織婦女節制會、以提倡(一)人生良好的習慣、(二)男女道德標準一致、(三)母性保護、(四)兒童教育及健康、(五)世界和平及人類互助爲宗旨、反對那些破壞家庭幸福的勁敵、烟酒賭和那種種不道德的行爲、我們一方面要使我們自己的人格完全、然而我們轉須顧慮到那班貧苦無告的苦同胞、因此我們極力的提倡廢丐、使人道得以維持、我們所開辦的婦女教養院就是還廢丐運動的工具、自從開辦至今、時期不到兩年、我們所救濟的乞丐貧民、已經有數百名之多、目前我們的工具範圍雖小、然而我們最後的目的則甚高遠、(上海沒有一個乞丐)、上海是中國最有名的一個地方、假使我們在此能把這事辦有成效、別的城市都會聞風興起、所以間接的我們是作全國廢丐運動工夫、諸位、這麽大的一件事、豈是我們幾個人作成功的嗎、我們知道我們的力量有限、所以在這春天發起徵募大會、想在社會上多多糾合些同志、來衆擎是舉、作這種根本救國的工夫、(一)改造我們的家庭、使盡善盡美、凡在他環境中周旋的人、都能有力量戰勝烟酒賭這些無情的大敵、作一個人格高尙的國民、(二)提倡大規模的廢丐運動、好使千千萬萬無知識流離轉徙不能自謀生活的苦同胞、化做一個有用的國民、在這中華民國的歷史上開一個新紀元、

閘北公園討論水電案

▲今日下午開聯席會議

江淮同鄉會以同鄉旅居閘北者最多、飲料爲日不可缺之物、急宜注重清潔、特於昨日函請閘北各團體、定於今日下午二時在該會聯席討論、要求水電廠改良辦法、其函云、閘北水電、要求商辦、煞費人民苦心、及莫大之犧牲、詎商辦以來、徒聞增價、未見半點改良、殊失人民之望、邇來水質污穢、有害人民生命非淺、凡居閘北者莫不飽受痛苦、要求改良、勢不容緩、茲定於月之二十五日(星期三)召集各團體開聯席會議、討論改良辦法、事關公益、務希貴會准於斯日下午二時、推派代表二人、駕臨敝會事務所(新民路)籌商一切、是所至盼、

請禁輕質輔幣進口函

虹口六路商聯會致函總商會及各路商總聯會云、近日上輕質輔幣充斥、已成爲社會民生問題之一、良由奸人私運進口所致、若聽其長此貽害民生、擾亂市面、則小民被禍、將伊於胡底、應請提出討論、設一嚴重禁止辦法、以蘇民困、是爲萬幸、

保衛團班長強佔婦女

住居閘北永興路之鹽城人錢兆華、其妻張氏、向在絲廠做工、詎於本月十四日張氏與妹出外工作、至夜未歸、迨至翌晨其妹獨回、不見其妻、向之盤詰、據稱途遇彭浦鄉保衛團班長趙維新、將其妻誘入客棧姦宿、尙臥未起等語、當即趕往客棧尋覓、已去如黃鶴、兆華以該趙維新身爲保衛團班長、誘引民妻、姦佔不放、實屬目無法紀膽大妄爲、於前日具呈寶山縣請求飭令凌團總將趙維新送案懲辦、一面勒令交出民妻、以便給領、

何東挈眷過滬赴美

大晚士報云、香港著名華商暨銀行家何東爵士、挈眷乘輪坎拿大皇后號、前赴英國、昨已過滬、先往美國、

又一批游歷團將抵滬

上海泰晤士報云、海輪法蘭西皇后號、裝載世界游歷團三百餘人、將於本星期五抵滬、駐泊約二日以便該團登岸遊歷、該輪於一月十四號由紐約埠出發、經過大西洋地中海印度新加坡香港等處、

違禁藥品管理局布告

內務部上海違禁藥品管理局浦西辦事處昨出佈告云、案奉內務部上海違禁藥品管理局令開、茲委任張中爲浦西辦事處長、徐浦爲浦西辦事處副處長、此令等因奉此、本處長等遵即就浦西小東門組設辦事處、以三月二十四日就職視事、並須發鈐記、即日啓用、呈報各在案、本辦事處、設立專處、取締各種麻醉藥品、及嗎啡鴉片、並管理中外藥商註册事宜、經內務部公布各項條章在案、(中略)我政府內憫全國流毒之滋深、外感環境空氣之敦迫、參考各國管理藥商辦法、酌定各種章程、於上海先行設立專局、俾中外藥商一體註册、並根據營業執照、發給特許執照、以備給予正當買賣麻醉藥品之用、庶幾便於稽查、而爲取締私運私售之初步、本辦事處承由總局呈奉內務部准予設立、自當凜遵法令、務以掃除毒氛爲職志、凡我商民、亦當仰體政府昭信中外保護正當營業之用意、毋得私運私售、致干未便、切切此布、處長張中、副處長徐浦、

警廳工巡局築路佈告

淞滬警察廳常廳長、滬北工巡捐局李局長、昨會銜佈告云、爲布告事、案查光復路新大橋起至廣肇路止一帶路面、經許前局長規畫就緒、舖砌石片、並呈奉省軍署批准在案、現查該段路政需要、亟應查案興築、以利交通、惟沿路一帶堆積各種材料雜物、有礙工作、應由各該商棧先行撤遷、爲此布告、仰即一體遵照、限五日內將沿路堆積物一律撤除、以便工作、勿違、切切特此佈告、

南市前晚之劫案

▲刼去三千元左右

南市傑泰碼頭裕新煤油號前日適逢陰歷月底結帳、收束貨款甚爲忙碌、至晚間八點餘鐘時、突有口操浙省口音及本地音者六人、先有二人進內投函一件、詢問貴號經理人沙某司賬人趙某在否、經號中人閱看信面、所註之姓氏雖合、而名確不符、大起疑竇、即答以二人俱已外出、當將信函啓視、內有商借軍餉若干等字樣、其時二人已直進賬房門口、推開賬房門、即將電話線割斷、並出手槍恫嚇、尙有四人以一人在門內把風、執有手槍兩支、以箱進之二人、將各夥友學徒驅在一室、即從店堂內賬檯上將所放之現洋三百餘元及抽屜內所儲之鈔票一千餘元、角洋一千九百九十六角、銅元二千文、一併擄取裝入衣袋內、尙不滿意、復將司賬人拉住、以手槍嚇逼令將內賬房之帳箱開啓、遂續擄所儲之鈔票一千元、均藏衣袋中、得賊後、即紛紛大踏步而出、各夥友跟隨盜後出門、飛投貼隣第一區警署聲明被盜刧去巨贓等情、米署長聞報立派巡官帶同巡警竭力追捕、各匪早已杳如黃鶴、無從追獲、旣而該號開明失單、計共鈔票現洋二千五百七十一元、小洋一千九百九十六角、銅元二千文、報請查緝、該署已派警注意追緝、聞是日旁晚時、先有與各盜服式面貌相同之一人、至同業協和祥購買煤油一箱、付給鈔票一紙、因係票角焚去、不能合用却之、後又至傑昌煤油號購買、仍以該票爲用、亦遭却出、繼至裕新仍將該票買貨、未成而去、

學務叢報

▲青年會演講孫先生特殊政見　孫中山先生首造共和、逝世以後、其政見有不盡爲人所知者、現本埠青年會定今晚八時、請葉楚傖君在該會大禮堂演講「孫中山特殊之主義與政見」、屆時歡迎各界蒞聽、并藉茲演講、表示哀悼之意、

▲法大今日之演講會　上海法政大學、訂於二十五日(今日)下午四時、特開演講大會、昨承校長發出通告、請旅滬教育界屆時赴校聽講云、

▲亞東醫大考察團定期赴日　本埠亞東醫科大學赴日考察團、定二十九日乘阿蘇丸東渡、團員爲唐慶劉幼波胡國華劉思銘劉慶清等、由趙師震許捫二教授指導、參觀東京千葉大阪等處、公私立大學病院、約五月初返國、

▲南大安徽同鄉會開會　二十二日午後一時、南方大學安徽同鄉會假該校第一教室開成立大會、到會員五十餘人、來賓二十餘人、由主席報告開會宗旨、次通過章程、併選舉正副會長葉璜趙華三、文牘張汝金譚楷、編緝李用賓劉炎、會計查世青陳玉鑾、庶務曹匯川王酒奇、交際王春第劉紹芹、次雲南同鄉代表吳紺熙南大通訊社代表許圖楨等相繼演說、餘興而散、

▲日女生視察團到滬　日本外務省對華文化事業部現專派東京女高師及各女子專門學校之學生等二十四名來華視察、該女視察團已於昨二十四日午後乘長崎丸來滬、內教員三名、團長爲東京女高師教授下田次郎、下船後投宿豐陽館、擬留滬視察三日、至二十八日赴杭州、二十九日赴蘇甯、三十一日赴漢、

▲杭州赴日參觀團抵滬　杭州專門以上各校赴日教育參觀團、昨日下午一時許由杭來滬、由指導員前大阪醫學士何志宣東京農業大學畢業葛丹忱二君率領、當由商務印書館幹事黃警頑等到北站迎接、並各送日記國旗徽章等應用品、下榻麥家圈惠中旅館、今晨由日領事介紹到日本郵船會社購票、二十六日擬與江蘇各大學赴日考察團搭長崎丸一同起程、共計師生四十八人、內有李瑪利韓明夷陳維三女士、特別注重日本女士教育婦女社會運動、並擬順道赴高麗各大城、觀其民間隱痛之眞相、從東三省返國云、其團員代表之學校及姓名開列於后、法政專門學校學生、壽介祺、傳勤青、傳聽蓀、蔣允定、晏廷楨、工業專門學校學生、張啓華、張景良、程辭德、王國松、醫學專門學校學生、鄒劍雄、于士秀、姜安堅、王再稱、農業專門學校學生、邵溥慈、朱允述、

▲兩學生會遊藝會準期開會　上海學生聯合會正月間曾經第二次代表會議、議決於各校春季始業後、與全國學生總會合辦一遊藝會、嗣由該會執行委員會與總會委員組織聯席會議討論進行、並積極籌備、日期地點亦早決定、乃孫中山先生近忽逝世、舉國哀悼、該兩會委員遂有提議、遊藝會展期舉行者、惟以一切均已籌備就緒、而各委員又皆須上課、未有多暇、在事實上實有不能展緩之苦、是設終未能得多數委員之贊可、聞現仍遵照原案、決於本月二十八日下午一時起假九畝地新舞台舉行遊藝、節目如下、一、音樂、(樂林音樂社)二、跳舞(江蘇第二代用女子中學、)三、魔術(三應學社、)四、葡萄仙子、(啓賢女學、)五、粵樂(中華音樂會)六、個人跳舞(愛國女學、)七、崑曲(朱劉女士、)八、鋼琴獨奏(愛國女學、)九、拳術(劉女士)、十、新劇(一只馬蜂)(洪深汪優遊陳憲謨)、十一、唱歌、(李炳祥李錦蓉)、十二、團體跳舞(愛國女學、)十三、京劇(新舞臺藝員)、

▲上大演說練習會　自王振猷主持以來、會務蒸蒸日上、茲屆選之期、結果正副會長陳鐵厂王振猷、文書盛景白、交際段稱松干翔書、會計賀威聖、庶務李養人等當選爲職員、該會現已分組練習、並擬函請邵力子惲代英楊賢江張太雷等爲指導員、並增加英法俄語各一組、組長公舉李養人楊達等担任、記錄爲崔小立孟超、聞下星期各組將作辯論預賽、該會大計劃將與海上各大學作友誼比賽、聞定期當亦不遠、

新稅務所長昨日接任

新任上海稅務所長居用錫、於昨日上午到局視事、前任曹局長已將案卷交代清楚、居字康侯、浙江鄞縣人、曾任浙江造幣廠長、與虞洽卿甚洽、此次虞氏曾向省力保云、

探員協獲無錫盜犯

無錫孫德興典當、去年舊歷臘月二十七日被盜搶刧、報縣詣勘飭緝未獲、玆經無錫縣警察所偵探偵悉盜犯均逃匿上海中華路一號屋內、報經該縣派探持文來滬、咨請淞滬警察廳派探協緝、當由偵緝隊隊長兪幼伯派探員協同前往捕獲楊金榮一名、帶回警廳偵緝隊收押、候備文解回無錫縣訊辦、

法租界烟紙店遇盜

法租界貝稀鏖路蒲石路口一百册八號某烟紙店、前晚七時餘、突來盜三四人、以購物爲由、跳入店堂、袖出手槍恐嚇、當被搶去大洋八十餘元而逸、

哈爾濱路押店被劫

哈爾濱路九百十一號同泰押店、前晚十時許、有盜多人、兩盜在門首望風、三盜入內、一盜取出手槍向店夥等作射擊狀、一面將帳檯抽屜內現洋鈔票四十五元搶刧逃逸、

私藏軍火關係人拘案

公共捕房特別機關西探長壳羅香、昨晨與華探目姚阿生、拘解江北人陳其龍至公廨第一刑庭、據稱查得被告與在押之錢得林等、在岳州路二百六十一號屋內私藏軍火有關、拘案請訊、關讞員商諸美雅副領事、判陳押候特別訂訊、

轉輾賣娼重返故鄉

薙髮匠戴蘇生之胞妹戴金羅、前年在揚州被人誘拐來滬、賣入法租界某娼妓院、轉賣與新開路九十號雉妓院鴇婦戎兪氏處爲娼、前晚藏爲在大世界游戲場內引誘狎客、被兄撞見、尾隨至住所投報捕房、派探將兪氏戴女一併拘留、昨解公堂、戴蘇生供明前情、并稱伊妹已許字與同鄉張國祥爲媳、被拐後、經張起訴官廳等語、實之氏供詞推諉、中西官判戎兪氏押女所三月、戴女交兄具結領回原籍、

被竊廠絲具結領回

閘北恆豐路百司繼絲廠、本月十三號被竊値洋三千元之廠絲兩包、贓販與東西華德路一百二十一號甬人李盤亭李吳氏處、曾經失主報告該管警區、派探於前日協同虹口捕房包探車學曾、吊到原贓運同收贓人拘入捕房、昨解公堂、原告百司絲廠代表左金榮投案稟明被竊情形、被告均延律師到堂代辯、中西官判被告各交一千元保、候下禮拜二訊明再核、贓交原告具結領回、

信源行開幕誌盛

本埠信源行、始創於民國四年向營進出口西藥化妝品雜貨等業、上月由虹口遷移江西路A字一號、昨日正式開幕、并行十週紀念典禮、是日中西來賓甚形踴躍、自早八時至晚六時絡繹不絕、均由該行款以茶點、賓主盡歡而散、

太和藥房藥品之暢銷

本埠四馬路太和大藥房發行之內服外搽六零六、値玆時令需要、外埠批發甚爲發達、門市顧客尤形擁擠、該藥房雇工日夜趕製、又聞補藥之人中寶、療肺之保肺漿、銷路亦甚暢旺、

來函

邵力子致淞滬警廳長書

采園廳長鈞鑒、敬啓者、頃見時事新報載貴廳長訓令、案據督察長呈稱據報上海共產黨員云云、內稱西摩路上海大學校長邵力子(字仲輝)總祕書爲一組、閱之不勝詫異、報紙所載時或未確、鄙人未敢確信貴廳果有此項訓令、惟旣與鄙人有關、尤涉及上海大學、不得不據實聲明、仰求察照、上海大學校長爲于右任先生、鄙人僅於去年十一月下旬受託代理、因于先生尙未回滬、迄今未能卸職、然在此代理期間、絕不知校內有所謂共產黨之組織、二月初奉公共會審公廨堂諭、禁止共產計畫及宣傳共產、即經錄諭布告全校、迄今猶張貼壁間、至鄙人自身更敢誓言無担任共產黨總祕書之事、竊思清季及洪憲時代、偵探每任意指人爲革黨亂黨、其動機卽非傾陷異己、亦係輕信傳聞、而結果皆足以促進社會之不安、今世尊重自由、在君主立憲之英國、共產黨亦能公開組織、且爲選舉活動、凡人非觸犯刑章、皆不致濫被捕禁、我國政體共和、約法尤規定人民有集會自由之權、鄙人果爲共產黨員、本亦不必諱言、惟實不願受莫須有之誣指、伏冀廳長本尊重法治扶植民權之精神、勿輕信偵探之報告、鄭重處理、則感德者非獨鄙人已也、謹此上陳、伏希公鑒、

邵力子　三月二十四日

時評

保衛團之紀律

(儻)

保衛團丁手裏的槍、和丘八大爺手裏的槍、本來一樣能夠殺人、一樣可怕、然而人民可以自辦保衛團而厭惡丘八、正以保衛團爲人民自辦、紀律一定比丘八好、能夠保護人民而不擾民故、

因此之故、保衛團的紀律、應該十分謹嚴、否則便是自斬其生命、

無如前次南市發生了兇毆電車售票人案、後來經過調解、就此無事、現在又有班長霸佔民婦事、雖良莠不齊、原不能保個個都好、而在團的本位講、處置不可不嚴、

上海博古齋
津逮祕書
守山閣
墨海金壺
借月山房彙鈔
黃氏叢書
拜經樓
百川學海
宋六十
大觀錄
蘇齋叢書
出版
博古齋書店謹啓

商務行情

▲國外匯票 三月念四日

上海匯至倫敦上海規銀一兩計算
- 銀行電匯　三先令○半辨士
- 銀行即期　三先令○五六二五
- 銀行四月　三先令○七五
- 四月期匯　三先令一辨士八七五
- 四個月期　三先令二辨士一二五

上海匯至法國上海規銀百兩計算
- 銀行電匯　一千四百○佛耶克
- 四個月期　一千四百七佛耶克

上海匯至紐約上海規銀百兩計算
- 銀行電匯　美金七十二元七角五分
- 四個月期　美金七十四元七角五分

上海匯至香港香港百元合上海銀
- 銀行電匯　七十四兩七錢五分

上海匯至印度上海規銀百兩計算
- 銀行電匯　二百○二羅比二五

上海匯至爪哇上海規銀百兩計算
- 銀行電匯　一百八十一盾半

上海匯至星加坡星洋百元合上海銀
- 銀行電匯　七十七兩

上海匯至東京日金百元合上海
- 銀行電匯　五十七兩三錢七分五

▲國外貨幣 三月念四日

昨日外幣由錢莊做開市價
- 英金一千元新　買七兩五錢
- 又票每萬枚　賣八兩五錢
- 又五百元老　買十三兩
- 又票每萬枚　賣十四兩
- 又五元十元　買二十一兩
- 又念五元票　賣二十二兩
- 又二百五十元票每萬　買三兩五錢　賣四兩

▲國內匯兌 星期二

（中國銀行報告津漢匯兌）
- 天津即期行化每千兩合申九八規元　一千○六十二兩五錢
- 漢口即期每洋例千兩合申九八規元　一千○三十兩○六錢二分五

▲金市 三月二十四日

標金十八家大同行天字足赤每兩四十八元五角

▲銀市 三月二十四日

- 大條近期每條　三十一辨士七五
- 大條遠期　三十一辨士五六二五
- 銀拆開盤　收盤○○
- 銀行轉賬　掛牌○○

▲錢市 三月二十三日

上午開出行情
- 銀洋開盤　七錢二分四厘七五
- 銀洋收盤　七錢二分四厘七五
- 江南小洋　六錢
- 廣東小洋　五錢二分八厘
- 銀拆開盤　三百十八千文
- 銅元開市　二千三百○五文
- 又換　一百六十八文
- 小洋角子　每角六十三文

下午開出行情
- 銀洋開盤　七錢二分四厘二五
- 銀洋收盤　七錢二分四厘二五

▲雜糧

昨日雜糧公會開行情如下
- 漢口綠豆　三兩六錢六分
- 漢口黃豆　三兩九錢

▲滬南米市

- 河下北粳　十元
- 蘇同白粳　九元
- 八尺白粳　八元八角五分
- 青角白粳　八元九角五分
- 松江白粳　九元
- 南幫白陰　九元四角
- 四經白元　九元
- 楓經白粳　九元三角五
- 錢塘白粳　九元

▲上海證券物品交易所 三月二十三日 星期一

前市行情
- 標金（條見九七八標準）五月期開盤　二七八·四○
- 最高　二七九·六五
- 最低　二七六·六○
- 收盤　二七七·一○

▲上海華商紗布交易所 十三年三月二十四日 星期二

前市行情 十六支人鐘標準
- 三月期開盤　一七八·○○
- 三月期收盤　一七八·六○
- 四月期開盤　一七五·六○
- 四月期收盤　一七六·六○
- 五月期開盤　一七三·六○

●中華麵粉交易所

上午市價　陰曆三月一初日　星期二

▲棉花交易所

順手十六支棉紗人鐘標準

保護目光

祇有還樓東西

但是眼鏡一物也有好壞最好的要有三種特點：

(一)配光準確
(二)式樣時髦
(三)戴用適意

諸君啊，你們要得到這三種特點，請駕臨上海南京路大慶里口，光華眼鏡公司，始可以滿意。

趙製久咳丸

久咳傷肺，若不速治，青年將永失壯志；衰老者更難享餘年。此丸專治各色咳嗽，以及肺勞結核等症，功能殺菌消毒，化痰定喘，平肝益氣，補腦寧神。輕者每日三次，飯後各服二粒；重者每隔三小時服二粒至四粒，小兒酌減。

定價　每盒大洋一元，試服每包大洋一角。

總發行所　上海斐德路辣斐德路上海女子工業社製藥部

注意　凡剪此廣告向本社購服者特備優等指南牌化粧品奉贈以答惠顧盛意

種德園精製　著名靈驗　各種家用良藥

- 海狗腎（精片）　如患腎虧陽痿子嗣艱難者不可不試，每瓶洋五元二角。
- 再造丸　每丸一元，雙料五角，單料二角半。
- 如意油　每瓶一角，每打一元。
- 精一角
- 玉樹神油　每瓶一元，中五角，小二角。
- 牛夏露　乃化痰止咳之聖藥，每瓶五角。
- 薄荷錠　每盒二角，大號二角。
- 衛生丸　每丸一品加一元。
- 烏雞白鳳丸　主治經帶，月價一元。

本園各種良藥，前蒙農商部頒給獎章，嘉獎等前次各界優等獎憑證書，總商會及各省見證。

廣東種德園老藥局謹啟
總發行所：上海河南路老巡捕房對門
電話：中央五一零六

新愛倫大影戲院

最著警世愛情中國名片

今天日夜開演

好兄弟

共十大本一次映完

城南通俗影戲院

星期三日夜戲目

新笑片四本

接演 怪影 四本（第十九集）

本院期片好兄弟不四院逐起注日日同大演首夜加開演八三演日本月中國戲大初於十星期起

價目：包廂每位一元五角；優等正廳大洋二角；頭等大洋一角

法界大影戲院

今天日夜開演

上海第一次登台 中國美女 **江女士**　全班六人　表演各種風流出體奇妙 **大跳舞**

世界第一馳名佳片 **美人心**　影戲加映　連台七大本

大世界

中國第一俱樂部

門票仍售小洋二角

請戴精益眼鏡

為目光愛護計

▲一年之計在於春　▲一身之重要在於目光

諸君欲求事業上之進步，須宜先注意目光。因目光不足，非惟阻礙前途，且於平時一切動作，頗感不便。故科學之眼鏡，不容輕視。本公司精益眼鏡，舉凡最新式之驗光儀器，詳細考察，必使光線配合，以諸君之目力，成為美觀適用之眼鏡。專科畢業之士驗配，本公司之所以為各界所稱道也。

上海南京路勞合路口

上海精益眼鏡公司謹啓

分公司：北京　天津　濟南　漢口　長沙　杭州　哈爾濱　武昌　廣東　香港　南京　揚州　重慶　大連　奉天　澳門

火車表

滬寧津浦京奉京津

○上行車

- ▲上海開
- ▲南翔開
- ▲崑山開
- ▲蘇州開
- ▲無錫開
- ▲常州開
- ▲丹陽開
- ▲鎮江開
- ▲南京開
- ▲浦口開
- ▲徐州開
- ▲濟南開
- ▲天津總站到
- ▲天津東站到
- ▲北京到

○下行車

- ▲北京開
- ▲天津東站開
- ▲天津總站開
- ▲濟南開
- ▲徐州開
- ▲浦口開
- ▲南京開
- ▲鎮江開
- ▲丹陽開
- ▲常州開
- ▲無錫開
- ▲蘇州開
- ▲崑山開
- ▲南翔開
- ▲上海到

滬杭甬路杭段

○下行車

- ▲上海北站開
- ▲上海南站開
- ▲松江開
- ▲嘉興開
- ▲硤石開
- ▲長安開
- ▲杭州開
- ▲閘口開

○上行車

- ▲閘口開
- ▲杭州開
- ▲長安開
- ▲硤石開
- ▲嘉興開
- ▲松江開
- ▲上海南站到
- ▲上海北站到

（注意）表內凡有▲符號者係與滬甯車聯接

滬甯淞滬段

○上行車

- ▲上海開
- ▲天通菴開
- ▲江灣開
- ▲吳淞鎮開
- ▲炮臺灣到

○下行車

- ▲炮臺灣開
- ▲吳淞鎮開
- ▲江灣開
- ▲天通菴開
- ▲上海到

船期

三月念四日　舊初一日　星期二

輪船進口報告

輪船出口日期

▲長江班

▲甯波班

▲通州揚州班

▲定海石浦海門班

▲崇海班

覺悟

上海民國日報附刊

逐日發行

民國十四年三月念五日

十四年三月念五日

非基督教特刊

上海非基督教同盟編輯

第廿五期

兩週一次 星期三出版

第一卷二期

支那二月

山半•公垂•綠•沐廣祚•汪靜之•君迦•且如•修人•漢華的詩；魏金枝的沉鬱的鄉思；建南的夢的破滅，修人隨記的三月十二夜•

本期十二頁 每份銅元六枚
本卷十二期 預定連郵三角

湖畔詩社 出版

預定向上海橫浜橋天壽里九十號轉

上海零買向民智•亞東•上海書店•千頃堂•出版合作社等等

嚮導週報

孫中山特刊 第一〇七期到滬要目

中國共產黨為孫中山之死告中國民衆

中國共產黨致唁中國國民黨

孫中山逝世與國民革命 和森

孫中山辛亥革命後之第二功績 雙林

評中山先生死後之各方面 獨秀

通訊處 杭州馬坡巷法政學校安存真轉王致和

定價 零售每份銅元四枚 預訂每年一元連郵費六十期

分售處 上海民智書局 上海上海書店 廣州丁卜書社 廣州民智書局 武昌時中書報社 武昌共進書社 及全國各大書坊

中國創作小說選

（第二集）（出版） 上海西門口瑞秀里 新文化書社發行

（一）本書所選的創作小說均是有名著作家之代表作品

（二）本書最合於中學校採用為文藝科讀本

（三）年來創作界最多戀愛作品但能表現得深切而精密的並不多得本書於此選擇較嚴以免讀者發生作品對於單調空泛之厭煩

（四）本書所收作品多有描寫各稱形形色色的社會情形者因此關心中國社會問題者讀了定得益不少

第一集的目錄

一個朋友、一個忤逆兒子底供狀、一個良烈的女孩子、一個婦人的結局、一隻小雞的死、二人之間、人妖、工人朱貴有、大樹、尼、牛、孔乙巳、木犀、母親、母親、可憐的少女、失戀後、他犧性了他的幸福、笑的歷史、血涙、老涙、她憧望着祖國的天野、別、命命鳥、村婦

葉紹鈞、未農、天庵、蔣衛、沉心、滕固、郁達夫、欽文、王任叔、特沄、葉楚傖、魯迅、陶晶孫、王任叔、如愚、趙傑邦、徐維、潘垂統、朱自清、郁達夫、欽文、冀資立、朱自清、許地山、夢雷

成人的悲哀、乳水驟減以後、牧羊哀話、私逃的女兒、我要問誰去、柚子、除夕、看禾、風波、苦風淒風、秋河、故鄉、故鄉、哭、病人、商人婦、浣衣母、破殘的萌芽、馬鈴瓜、弱小的心、黃昏、湖畔兒語、瘋婦、聖誕之夜

廬隱女士、史冰寒、沫若、雪郁、哲民、馮文炳、南平、倜工、魯迅、實秋、達夫、魯迅、倜工、蘇哥、欽文、落花生、馮文炳、汪靜之、葉紹鈞、錢江春、喝英、王統照、欽文、全平

布面精裝一冊實價壹元六角
厚紙洋裝一冊實價壹元三角 特售七折

第二集的目錄

超人、超兒、雪夜、殘春、最後的一封信、義兒、「愛」底神聖、撇後、毀滅、鄉愁、業障、墓、微擊、衝突、範圍內、醞釀天女、學藝、慈母之死、慈母的心、舊案、懷傷、覺悟者之末路、醫院裏的故事

冰心女士、朱執信、瞿毅夫、郭沫若、仲起、葉紹鈞、悟仇、王之石、朱自清、滕固、光薇、落華生、夢雷、王統照、鏡心、落華生、夢雷、王芙蓀、王實三、甫景雲、夢雷、婆烈文、倜工

離家的一年、誓守、懺悔時幻覺的呻吟語、藥、寃法師同他的癆菜、姿明、醫遇、銀躑躅、審土匪、異鄉、病院裏的小學生、熱、偷鷄賊、胎裏優着的自由、變了、臨去的奶媽、阿美、鴨的喜劇、碧桃花下、不周山、夢、阿Q正傳

冰心女士、王統照、一岑、魯迅、莎子、羅光、凌夢痕、資平、鹽光、正璧、蘇兆驤、M.U.、許傑、大白、庸父、蘇兆驤、趙景深、魯迅、胡山源、魯迅、黃後、魯迅

布面精裝一冊實價壹元六角
厚紙洋裝二冊實價壹元三角 特售七折

男女青年學生教育及留心社會問題婦女問題者諸君應當購置的兩種書

婦女問題討論集 精裝兩巨冊實價四元 洋裝六巨冊實價三元二角

婦女年鑑 ▲第一回▼ 精裝壹巨冊實價壹元六角 洋裝兩厚冊實價壹元叁角

特售七折

本埠民智書局外埠各新書店及中華分局均有代售

傳教師之橫行

吳甲瑞

浙江某鎮基督教福音堂傳教師葛某，本是一個目不識丁的荒傖，他感戴洋人無上的知遇；在鎮吃這祇有消費，沒得生產的「上帝飯」；到有好多年了。但他卻除「吃飯」以外，還覺得有三分無聊，於是平日，向這些鄉民面前裝腔做勢，去魚肉他們；包攬詞訟，（如去年附近馬橋地方，有兄弟兩人爭產，兄入基督教，恃葛爲護符，其弟無法，乞憐於馬姓紳士，其事馬橋人皆知之）無所不爲；於是才覺得十分快樂。去年我們發起非基督教大遊行，因爲年輕同學誤以旗杆觸破了他教堂上的紙匾一個洞，他就向官廳先之以要挾，繼之以提起「行政訴願」，幸虧公理自在人心，沒有吃他的虧，此番他竟作法自斃了！

（一）此事的發端

三月十一日該鎮的日報報上忽然發見一篇新聞題爲「婦女注重平民教育之可風」，照抄如下：

「本鎮基督教福音堂內之葛蔡氏，年甫四旬，性多慈仁，素嗜於學，曾卒業於杭州女子師範，對於教育一項，頗多研究，因見現今社會謀生艱難，一般貧苦失學之民，觸目皆是，去年已思籌設平民義務夜校，以補萬一，漸因種種阻隔，乃輟其志。今庚以事已辦妥，並特請范逐祥先生襄助校務，故決擬本月十六日假教會小學地址設立平民夜校，聞報名者異常踴躍，已達三十餘名云。」

照這條新聞看來，顯然是爲葛氏歌功頌德的。十二日忽然又發現一條，也照錄如下：

昨覽本報見載有婦女注意平民教育之可風一則，披閱一過，心竊疑之。晚間晤友人某君，始知大有黑幕存在。記者爲平民智識前途計，當揭而出之，俾社會上不致受其蒙蔽也。茲探得寄投新聞之函件一道，照錄於下，閱者明達，當必捧腹狂噱也。（原函如下）硤報主筆先生大鑒：著作議論宏富，於文化多所發揮，不惟有功於教育，且有益於社會風俗政治人心，良非淺鮮。茲有懇者：恩擬有婦女注意平民教育之可風一篇，不識當否？錄後。請斧正，祈登載貴報新聞欄內是禱？耑此即頌籌安，不佞葛思恩鞠躬（閱者諸君請查昨日本報便知端底）蘊」

以上的新聞，下邊署名一個「冰」字。據他的口氣，明明看不過這種肉麻的人而登的。我以爲葛某者，去信更正就是了；那知他要實行那最新式的「擄人」怪戲，表現他平日在講台上講的「嘴裏博愛！」

（二）擄人的實現

上面這封信肉麻而不通，原想要藉新聞而出出風頭的；如今忽被道「冰」字記者揭破了內幕，令社會人士捧腹不止。葛某於是老羞成怒；他一看這「冰」字，忽然疑心是硤石第一小學校長姜君冰心投稿的，因爲姜君冰心是一個「非基督教者」，去年曾經和我（記者自稱）倆被他（葛）請官廳查辦過的：所以他就疑心他了。他十分的斷定是姜君。

十三日下午五時，第一小學散了課，姜君自校中回到家裏，行經下東街的十字巷口。葛某已派定了八九人，預先埋伏在那里等候。姜君被他們前捉後擁，拖向他們的巢穴。進去時，各處的門戶，均行關上。一直捉到該堂最後一進？幾十個教徒，團繞數匝？如犯重犯。聲勢頂凶很的，厥惟該堂教員范某，和三姑娘夜粥店朱某等。並且陳列蔴繩一根，柴棍數枝？不夠，還拿出一畚箕滿滿的糞塊，以相恫赫。強迫姜君承認投稿，並由該堂預先寫好致原登上項

基督徒見此情形，亦印長篇大論的傳單來辯護。並用洋鼓洋號在南院門等處大講演基督教之福音。該同盟睹此情形，頗爲興奮，一面再印散傳單六千份，一面出版刊物。現正在努力擴大此運動，通訊處：

（陝西省城內大湘子廟街八號武志剛轉）

濟南非基督教運動

濟南非基督教同盟成立以來，對於該項工作，非常努力。陰歷新年，正是人情閒散的時候，各基督教會，均出發布道。非基督教同盟亦乘此時機，出發講演，爲反對耶教的言論。兩方對壘講演於西關藥王廟前。本來信仰基督教之人數尚少，所以聽非基督教者人數甚多，而基督教方面，遂大失敗。後基督教方面，請警逮捕，警兵以無上官命令，不能擅辦，該教徒遂一閧而散，連日僅有非基督教人講演。聞基督教會方面人士，以傳教自由，載在條約，信教自由，載諸法條，反對方面之舉動，是爲違法。已向警廳交涉，對於該反對團體，嚴加禁止，以維國法等情。警廳據此，已令署查辦。

上海非基督教同盟宣傳部啓事

我們時常收到關於教會學校黑暗等文章，我們實在非常歡迎！但投稿者每每不告訴我們眞名及通信處或住址，甚至於將所攻擊的學校校名也不告訴我們，使我們要同投稿者接洽或調查該學校，都不可能。務望此後投稿者將姓名通信處或住址及學校名詳細告訴我們，至於發表時署何姓名，概聽投稿者自便。

（稿寄上海勞勃生路大夏大學陳鐘轉）

書報介紹

「收回教育權運動號」出版了

——中華教育界第十四卷第八期——

中華書局發行

定價一角五分

要目如下：

蔡元培先生關於教會教育的意見
我們主張收回教育權的理由與辦法
收回教育權問題答辨
倫理教育與宗教教育
非宗教教育與教會教育
基督教之宣傳與收回教育權運動
對於教會大學問題之管見
教會大學的問題
收回教會中學問題
收回教會師範學校問題
收回教會小學問題
法國教育與宗教分離之經過

陳啓夫
余家菊
李璜
周太玄
楊效春
常道直
李儒勉
舒新城
楊效春
吳俊升
李璜

組織和進行的事業與本同盟相同。 當日發表宣言。 且在本月八日聯絡反文化侵略青年團共同散放標題『歡迎真正的革命政府之革命軍入汕』，市民大有感動。

蜀湘反對教會學校運動

重慶非基督教同盟鑒於教會學校學生退學日多，非有相當安置，不足以資救濟。 所以於前月二十一日分電教育改進社及全國教聯會，轉請教育部，通令各地學校，准予教會學校退學學生，插入相當班次，一面復電各非教同盟，請求一致進行，以達目的。

重慶廣益華英求精各教會中學校退學學生因轉學困難，特發出宣言，要求各方面援助，維持學業，已得多數中學校的教員贊助，開辦自覺公學，專門收納教會學校的退學生，現已開學了。

湖南自去年成立非基督教同盟以來，進行非常努力，加入數達幾萬，聲勢浩大，結果甚佳。 教會學校學生所受應響，尤非淺鮮，所以教會學校風潮，層出不窮，教會學校退學學生且組織聯合會，月前開會議決，反對教會學校立案，以圖根本剷除教會學校，且具呈教育司請即打消起草教會學校註册條例之議，原文甚長，從略。

九江非基督教同盟消息

九江非基督教同盟三月一日為聖約翰學生退學事，發出檄告全國同盟書，原文甚長，現摘錄一段如下：最近更有一件事情發生，便是二月念三日聖約翰的學生全體退學，這件事情在老死不長進的九江地方暴發，所以更值得我們注意，他們退學的學生都是年青的高小班，他們經過的事實；和退學的原因，在他們退學宣言裏看出的，只是：(一)年假中校內宿舍損壞的物件，校長便誣為學生損壞，強制每個學生罰洋一角，作為賠償。 (二)不繳罰款，不准上課吃飯。(三)多數學生因為繳不出罰款，竟為校長拒絕上課，並停止開膳。 (四)學生因腹餓難忍，向校長質問理由，不但不得具體答覆；且縱使美國教員謝福安，持刀殺傷學生五人，當經五分署巡官驗明在案。

西安非基督教運動

陝西雖交通阻塞，僻處西北，而基督教的傳播，却早已普遍全省。 西安為陝西省會，基督教勢力的澎漲，更駕他處之上。 在最近一年中教會學校，如雨後春筍，到處皆是。 自上海廣州發起非基督教運動，各省風起雲湧，轟動一時，西安學生乃起響應，於一月二十四日，開西安非基督教同盟成立會於西北大學，到會者約四十餘人，通過章程六條，並選舉執行文書，經濟宣傳等委員各一人，合組執行委員會，進行一切。 西安風俗，每年正月初一到十五，在南院門一帶，舉行燈節會，售賣紙燈，赴會者人山人海，擁擠不堪，軍政學工農各界人物都有。 該同盟利用此種機會，印行刊物，在此熱鬧等處逢人便散，並分派會員，向各大街發散，霎時間散去傳單約六千餘張。 該傳單淺鮮簡當，一目瞭然，所以民衆接收時，頗為熱烈擁擠。

新聞的報更正函二通，並勒令姜君寫悔過書，須担保以後報上不得登載非基督教文字，否則即將糞塊鉗入姜君口中。同時他們將該報編輯祝映先也誘至該堂，目擊情形。 又有警局巡長沈某，推門入內，當被他們即時摒出。 姜君處此絕境，沒有法子，只得照寫。 等到釋放，已經是晚上七點多鐘了。 姜君逢到這種境界，祇得請教司法部機關，立即向硤石警察所報告當時情形。 一面登在浙江民報聲明，一面具狀向海甯縣公署正式起訴。

(三)外界之反響

此事一出，硤石各法團，不勝憤懣。 以為該葛某胆敢逮捕校長，特聯集會議，發表宣言，照錄於下：「

本地福音葛主持某等，對於地方感情，素未融洽。 去年本地肄業杭州蕙蘭諸生，忽唱非基督教主義，葛等竟將報紙所載之非基督教方警局迫令派警逮捕各生，警所以此種歷新聞，向地迫手段，實與輿情不洽，未允所請，而葛等又向地方官廳提起行政訴願，要求嚴辦各生，官廳一方以該生等年均幼稚，難免血性衝動，當即令飭警局勸諭各生，專心向學，不得再預外事。 葛等猶以為官廳袒護，未愜於心。 此次三月十二日報載有涉及葛某之新聞一則，察其措辭，顯係不滿於葛個人平日行動者所投遞，內容亦初無詆人之言詞，在葛等平日如修養有素，本可置而不校，即未能緘默，亦可依例致函報館，請求更正。 而葛等因見新聞末後後，排有「冰」字字樣，即強指為第一校校長姜冰心所為，於三月十三日下午五時許，派該堂教員范某及朱某等率同該堂教徒十餘人，在本鎮十字巷口駐守，見姜君自校歸家，即將姜君扭住，捕入該堂，緊閉門戶，持糞穢繩棍，勒寫筆據等。 此等非法行為，乃出諸教堂尊嚴之地，同人等不容坐視，用特聯合會議，發表公論，葛某等身荷傳教重任，不知推廣教務，乃與同黨共作非法行為，實屬有玷教規，非特地方不容，抑該教為維持教律計，亦應加以嚴重之處分也。 謹此宣言。」

此外有旅滬旅杭及其他之同鄉學生已紛紛發電聲援矣， (完)

非基督教運動與教會學校學生

馬汝良

日前友人對我說：『徐州教會學校學生退出學生聯合會了』，其原因，是為成立非基督教徒同盟』。 我聽到這話，不得不出來說幾句話。

我們為什麼要反對基督教呢？ 基督教在中國近百年內給我們的好處已經受夠了。歷史深深地暗示着我們說：基督教是歐美帝國主義的列強，侵略中國的先鋒隊，宰割中國的工具之一種。這是由近世外交史所訂一切喪權辱國的不平條約告訴我們的。 我們回頭去想一想，沒有幾件不是因為耆傳教事而致喪師辱國割地賠款的。何況他們更施手段，任意到我們中國內地來其中隱藏的危機，不僅在侵犯教育主權，并且其用意還，愚弄一般青年學生，必致中國人盡行變為他們的順民而後已。此種事實，歷史早已明白指示了我們。我們跑進他們巢裏去就可以看得出來。 我們為要求中華民族之解放，即不能不將他這種陰謀推翻，所以反基督教運動，實在我們最初底一種緊迫的重大工作。 在此反對基督教運動聲浪最高的時候，教會學校竟有少數的人

說：『反對基督教豈不是就是反對我們嗎？豈不是用自己底拳頭打自己的臉嗎』(某教會學校劉教員言)這種甘心賣耤的，我們本來無心爲他惜，祇可惜那大部分不明事理的青年們，竟爲所迷誘，竟異口同聲的附通過了。 結果，使他們得意洋洋。

我們爲我們底父母兄弟姊妹同胞們的幸福計，我們不能不起來反對將來致成亡國慘禍的基督教！再掉過來說，反對基督教，就是挽救全中國的人民，請問教會學生們，這就是反對你們嗎？反對你們底什麼？ 試問教會學校的洋校長除却强迫你們頌讀聖經和毆打以外，還給你們什麼呢？你們怕反對了基督教觸怒宣教師麼？怕學堂關了門，沒有書讀，就沒有學校進去麼，除却自然，我們中國的教育，還是狠幼稚的時期，還有許多不如人意處，但其所以致此，完全由於帝國主義之進攻，并且與國內軍閥相勾結，擾成連年戰爭的緣故。(下略)

我們的學校

昧　爽

我們的學校——甯波啓明女子中學校，人家自然一望而知是取詩經裏「東有啓明」這句話的意思，并且，也許很明白，我們的啓明女子中學校，在甯波社會當中，像東方有啓明星一樣，爍然一曜，天下從黑暗而進於光明。 我們也想望我們這啓明一開，甯波的黑暗女界，可從此大放光明了！

這不是我們自己誇口，實在我們親眼看到甯波這許多基督教立的女學校底黑暗腐敗，已經切齒痛心到了萬分；我們知識落伍，教育不興的弱小民族，那得不上它們的當？或者還許在它們的黑暗地獄裏憔悴呻吟歌頌它們的大慈大悲接引我們弱小民族得早日直上天堂路哩一

所以，我們有這啓明女子中學校的創立，和它們作對。 所以，我要把它們的行狀來宣布一下，另一方面，就是把我們創立這啓明女子中學校的旨趣揭露出來。

它們的行狀是：

(一)它們完全是要麻醉我們青年女子的國民性的。 所以，它學校裏第一注重的，就是歐洲黑暗時代以前遺留下來的一部新舊約，無論學生是否信徒，要讀不要讀，相信不相信，它們總硬要你讀，背，默；硬要你說是眞理，好，相信。 假使學生有點懷疑，要質問，它們就要加上以一個很大的罪名，說是：「侮蔑神明」，假使學生中有對於這「嚼蠟無味」的東西，不留心，背不出，默不來，那末，無論你別的功課怎麼好，終不能升級這是最沒趣的事情。——英語不好也是這樣的，還有什麼做禮拜，赴祈禱，也是一味用強迫手段，其實仕人叢中鼾聲呼呼的也很多。 說來實在可笑，又復可憐！

(二)除了它們所稱爲聖經及將來預備做它們的奴隸時用的幾句「洋涇浜」話以外，別的科學，一點不注重，什麼新學制舊學制初級部高級部，風頭出得十足，教員仍舊是這一般，圖書室裏所有的書籍，大部分是上海廣學會裏出版的，新文化思潮這種書報，絕對要禁止。 不但如此，教員對學生也不能講愛國這些話。 所以，它們所請的國文教員，尤其特別。——要會把「晉太元中武陵人」的「太元」，當山西省「太原府」的「太原」講，(四明初級中學的國文教員)；要對學生講書不敢抬起頭來向學生看，學生要問他時事，他會說我沒有看過報；學生問他社會情形，他會說我沒有研究過社會學。……(崇德女學校的國文教員)這種教員，它們方才配胃口。

(一)它們對於女學生是不當人看的，要剝奪學生種種人權。 如往來的信札，必要經它們所謂「校母」的拆看過，然後可以進出。 這是剝奪我們中華民國國民的通信秘密自由權。 它們裏面，——教員學生所鬧出來的笑話，很多很多。 不過紙糊窗盤，沒有戳破罷了。一一現在因爲限於篇幅，又恐怕污穢了報紙的尊嚴，只得閉口不說。——還有學生在校內的集合結社，以及校外的參加各種會社各種愛國運動，都是絕對不肯允許的，這是剝奪我們中華民國國民集會結社的自由權，是取消我們中華民國國民的人格，是可忍，孰不可忍，

以上幾點，已足夠我們反對了。 所以我們要創立這個啓明女子中學校，來收容那班憔悴呻吟九死一生的青年女同胞。

我們要用二十世紀以愛爲中心的新道德來培養她們的資格！我們要用二十世紀最適用於社會的科學來培養她們的才能！我們是積極地輔導她們上人的軌道——人道，絕對不是消極地束縛壓迫摧殘使她們墮落到人的軌道下去。

通　信

德國柏林的同志徵求非教運動照片

上海非基督教同盟轉各同盟同志均鑒：

你們的努力，已由倫敦的電信社宣傳到歐洲了。(由The cago Tribune 通信社傳到見二月念五日倫敦早報兩日歐洲大陸晚報漏載矣)

本社得到這消息，立即發出論文一篇，題曰「中國非基督教運動」，亦偏登於歐洲報。 本社決乘此可供宣傳之機，而宜傳吾國的反基督教運動，請同志們代集平常活動的照片及活動的紀錄等，供給本社，俾本社得努力工作，想爲你們所贊同也，望即起爲之。 關於此項在歐洲發表的文字，本社願隨卽奉上數份，以報未辱使命。專此謹祝努力！

柏林中國通信社謹啓　一九二五年二月二十八日

居然有人在德國把我們底非基督教運動告知歐洲底民衆，使他們知道中國有人了，快何如之！可惜我們沒有拍這種運動的照片，不能寄去。 各地同盟如拍有這種運動的照片的，請立即寄給我們，我們當立卽轉去，以副他們底厚望。

再重慶同盟曾拍有這種運動的活動影片，不知留有照片否？若沒有，可否將影片中重拍幾張給他們。

秋　霖

非基督教運動消息

汕頭非基督教同盟成立

汕頭非基督教同盟於本月初成立，加入的人很多。 該同盟的的

○茲上稽古籍。條附件繫。管見所及。略有遂易。列表如左。而附論於詳後之。

文
- 文
  - 抒情之屬(情)—詩賦第一—詩
    - 詩歌類
    - 辭賦類
    - 箴銘頌贊類
    - 哀祭類
  - 達意之屬(意)—筆牘第二—書
    - 詔令類
    - 奏議類
    - 書牘類
  - 論理之屬(知)—論贊第三—易
    - 論著類
    - 序贊類
- 史—記事之屬—傳記—第四
  - 傳誌類(堯典)
  - 敘記類(春秋)
  - 典志類(儀禮、周禮)
  - 雜記類(考工記)

夫載籍所著錄。皆謂之文。別之則有文史之異稱。傳記之屬。所以彰往而察來。雖爲陳迹。足資鑒戒。史官載筆。事異於文。夫文以載言。言爲心聲。心之所之。發言爲文。揆釋心理。厥有三端。曰情曰意。知今之次第。以此爲準。詩賦之屬。抒寫情感。文皆諧韵。碑文致績。於銘。其序。惟次世系頌德而已。厥後體譌淆於傳狀。非其本體也。(按碑非文體名、以於其末有韵語、故或以頌名、或以銘名、碑亦有不韵者、故或以記名、或以碑名、其體製迥殊、茲以有韵者入此類、其不韵而體同於記者。入雜記類。且所謂碑銘者。蓋以其刻石故謂之碑。以其末有韻。故謂之銘。碑以用言。銘以文體言。非如後世以采段無韻之謂碑。末段有韻謂之銘也。文心雕龍稱其序則傳。乃謂碑之首段總核事實。有類於傳。非謂其體盡同史傳。蓋碑銘之文。其敘事多頌揚語。所謂美盛德之形容。非如史傳直書其事。有所褒貶抑損。觀蔡邕碑文。以較范書各傳。其例自明。惟唐以後碑文。往往體同於傳。茲以入傳誌。亦各從其類也。又按銘體有二、一近於箴、一近於頌、古者有功銘之鼎彝、所以昭示後世、故其語多頌美、景鍾衞鼎、其先例也、厥後勒之於石、秦之嶧山、漢之燕然、亦此志也、茲以刊石者入碑銘類、不刊石。入箴頌類、)箴牘之屬。義取敷陳、傳達意志者事同告語。古謂之箋。今謂之牘。名異實同。其揆一也。論贊之屬。抽釋義理。闡明玄奧。樞頤索隱。極深研幾贊者也。孔子贊易。綜貫前聖微言。闡其義蘊。十翼垂型。規範不替。史傳評論。班固曰贊。鄭玄之贊尚書。亦序之屬也。(按贊有序贊頌贊之別、其四言韻語、則以入箴頌類、不在此例、)斯體製之揚摧。得其大齊而已。至審密言之。則情意之樞。事理之域。亦有錯綜而相成者。蓋文有萬殊。皆本於六藝。衆製之源。可推尋焉。詔命策檄。生於書。序述論議。生於易。歌詠賦頌。生於詩。顏氏所詮。洵爲定論。(按文心雕龍宗經篇云、論說辭序、則易統其首、詔策章奏、則書發其源、賦頌歌讚、則詩立其本、例亦略同、)而禮經周官春秋堯典考工記之屬。又爲傳記各類之所本。於此可以推源竟委。而知體製之所自矣。抑嘗論之。說文云文道畫也。率樂竟爲一章。是則文之體製。以有藻采音節者爲限。綺縠紛披。宮徵靡曼。斯謂之文。斯謂之章。徵之古訓。執有不可學者。典論四科。文賦十體。摭及書論。而不取史傳。昭明選文。彙集衆製。亦不及紀傳。諒以史崇質實。與文異趣。體製不同。途徑遂殊。理固然也。降逮齊梁。更有文筆之論。有韻爲文。無韻爲筆。區分綦嚴。其所謂筆。大抵賅詔策章奏書啓符檄而言。斯類之作。指存啓迪。文貴敷陳。詞義舒緩。情致款曲。以較詩其賦。術不同。別之以筆。亦非過論。但區筆於文。所以明體制。至若謂筆非文。峻其畛域。則已甚矣。蓋筆之於文。總言則別。散言則通。則別也則文爲小名。其通也則文爲大名。於小名大名之指。總言散言之辨。則文與筆固無事於紛爭。而文與史其經界亦可以推而知之。昭明之選。雖不及史傳。而史傳固不失其爲文也。彥和雕龍。主有韻爲文。無韻爲筆之說。亦商榷衆製。兼論史傳。斯則明其體要。觀其會通者矣。(按文選分詩、賦、騷、七、辭、對問、設論、符命、連珠、頌、贊、箴、銘、誄、碑、文、墓誌、誄、哀、弔、祭、詔、册、令、教、策問、移書、檄、難、表、上書、啓、彈事、奏記、牋書、論序、史設、行狀、三十九目。殊屬枝蔓。姚氏括爲十三類。士論咸以爲允。梅氏增詩歌類。曾氏增敘記典志兩類。而於姚氏舊目。略有合併。茲以箴銘頌贊合爲一類。即從曾氏之說。但曾氏以附於詞賦體例。以爲未洽。因別列之。其傳誌合爲一類。而別出碑銘序跋。兼賅贈序而易名。序贊則已備論之矣。近代詞曲乃詩之支裔。小說亦傳記之流亞。推本溯源。當各附其類耳。)

▲文

晉人書吳志虞翻陸績張溫傳殘卷跋

白堅

右晉人書吳志虞翻陸績張溫傳殘卷。自翻傳權於是大怒之怒字始。至溫傳臣自遠境止。計八十行。行十四五字。有十六字者。中有蠹缺。餘存一千九十許。以南監汲古閣武英殿諸刊本校之。異同凡三十有餘。刊本有誤。絕不可通。得此正之。信史眞義。乃大明白。張溫傳便欲大構於丕。丕字諸刊本皆誤作蜀。此蜀字義不可通。考張溫以黃武三年使蜀。是歲魏爲黃初五年。蜀僕爲建興二年。黃初三年。魏以曹休等三道攻吳。權遣呂範等拒之。時揚越蠻夷多未平集。內難未弭。權曾卑辭上書。求自改悔。蜀漢先主以章武二年蹉跌於秭歸。還住白帝。權即遣使請和。以曹操父子陵轢漢室。終奪其位。責先生以宗室維城之義。先生有慚色焉。未幾先主崩於永安。後主嗣立。孔明執國政。志在討賊興復。無復東下之規。的與吳亦釋西顧之憂。乃魏文帝丕。時則巡幸廣陵。臨江欲渡。當此之時。孫權處心積慮所欲大構者。不在蜀而在魏。彰彰明。故甚當溫之將行。權謂溫曰。卿不宜遠出。恐諸葛孔明不知吾所以與曹氏通意。故屈卿行。若山越都除。便欲大構於丕也。如各刊本作蜀。是命溫於蜀。將大構於蜀也。考其已往。證之當時。驗之將來。皆無情事。得此一字正之。於孫權當日和[illegible]魏之策略。瞭然在心目間矣。至於大農劉基。八十行中凡再見。利本皆誤作大司農。按之大農者漢官名也。大司農者魏官名也。曹丕黃初元年。改大農爲大司農。當是之時。漢制爲吳所尊。魏制爲吳所拒。魏徵任子。吳倘辭拒。則棄其尊而承其所惡者。必無是理也。故大司農之官。施諸魏人則可。施諸吳人則未可。著者於此極致謹嚴。乃其本則妄濶之矣。僅八十行殘破之餘。已能見信史直義若此之多。儻獲全書而悉校之。不知可正者倘復何限。余爲西充產也。西充文獻。有史以來。張壽氏爲最尊。茲何幸此書之誤。由余小子校。正元私幸何窮。願天下治三國志者。同正斯誤也。卜虞羅雪堂藏有元康年寫經。持以相校。風格態。正是同時。陳壽氏晉元康間人也。卷中有雖黃四歲」想見當時讎校之精。審此卷出自新疆鄯善土中。今年秋至都。或曰。當是北涼時。晴之中土藏之其地者。旦夕展觀。令人不知今世有蝸角蠻觸之爭。

▲詩

題自繪山水二首

粟靈蘇

一片疎林望若無。遠山隱隱水平舖。輕舟三五歸來晚。明月二分飛過湖。

一層楊柳一層烟。閒倚柴門近水邊。古寺疎鐘聲不斷。歸鴉撞破夕陽天。

題野鶴江樓秋病圖

楊丁公

一枝秀絕東南筆。炙病煎愁課短憁。參調詩禪成鳥佛。鑄金我學李才江。

與丁公論詞

閔野鶴

北宋流風久不存。清眞餘味亦難溫。從知雅正衰南渡。更信雕鐫出鈍根。紙上樓臺愁七寶。(謂朱彊邨)袖來境界受孤軍。(謂王靜安)同時乞與禪鐙隙。一一崇卑爲細論。

太平洋舟中懷默君

邵元沖

不將清淚付銀蕭。獨對雲天語寂寥。惆悵月明三五夜。前塵如夢夢如潮。

關於詩歌之貢獻

本社胡懷琛君研究詩歌有年。其所著關於詩歌各書。以發行之地不一。讀者頗覺不便。今爲列表如左。以便研究詩歌者之採擇焉。本社啓。

書名	發行處	價目
中國詩學評	大東書局	二角
新詩概說	商務印書館	二角
大江集	民智書局	二角
胡氏詩歌	中華書局	三角
嘗試集批評及討論	泰東書局	四角
白話詩選	崇文書局	二角
白話詩	崇文書局	六角

樸學齋叢刊出板

安吳胡樸安著 [illegible]

學略卷略。周秦諸子書目一卷。筆志一卷。紙說一卷。奇石記一卷。律數說一卷。讀文記一卷。章論一卷。論文雜記一卷。餘墨一卷。用中國紙四開式印。板本寬大。定價每部大洋二元。向上海新聞路福康路福鑫里六三三號胡樸安直接購買。發行所上海新聞路福康路福鑫里六三三、五號儉儲蓄會、上海山東路民國日報、上海東新橋吉慶坊國光書局、北山西路[illegible]及上海各大書坊!

中國習慣法論

安吳胡樸安著

本現存法制。論中國習慣。窮貫羣經史子。實可爲研究中國法制史之參考。全書一冊。定價三角。

[illegible]上海棋盤街[illegible]書局 上海三馬路千頃堂書局 [illegible]

國學週刊

第七十九期 十四年三月二十五日 (星期三)

零售每張[illegible] 全年[illegible]一元

特約發行處 上海山東路民國日報[illegible]

國學彙編第二集發行廣告

每集四冊。定價二元。特價一元四角。郵費加一。郵票代洋。九五折計算。發行處上海山東路民國日報館。上海棋盤街[illegible]掃葉山房[illegible]廣益書局。上海商務印書館。中華書局。上海新閘路福康路福鑫里第三三號胡樸安。

說文各部字數記

文一者三十七部。[illegible]

文二者一百五十七部。[illegible]

文三者一百有二部。[illegible]

[illegible]

文二十一者一部。缶。

文二十二者一部。家。

文二十三者二部。[illegible](繫傳作二十四非)戶。

文二十五者四部。[illegible]

文二十六者四部。[illegible]

文二十七者二部。[illegible]

文二十八者一部。[illegible]

文二十九者一部。田。

[illegible]

文三十六者一部。米。(繫傳作三十五以[illegible]爲重文也、)

[illegible]

文四十者一部。力。

[illegible]

文四十五者二部。牛見。

文四十六者一部。雨。(宋作本四十七非)

文四十九者二部。广石。

[illegible]

文五十三者一部。門。

[illegible]

文六十四者一部。欠。

文六十五者一部。西(或補一璽字)

[illegible]

文七十二者一部。犬。

文七十八者一部。走(去趄實八十四)足

文八十三者二部。(繫傳多一[illegible]字)

文八十八者一部。示。(繫入重文得八十七)

[illegible]

文四百六十五者一部。水。（宋本作四百六十八非。）

共九千四百三十二文。按說文後敍稱九千三百五十三文。其差數凡七十有九。脫漏與羼入。都合視上數。或且倍之。吾人惟有核對他書。如有發見。隨時改正之而已。

八卦為上古紀事之符號說（二）

胡樸安

乾坤鑿度云。八卦☰古文天字。☷古文地字。☴古文風字。☶古文山字。☵古文水字。☲古文火字。☳古文雷字。☱古文澤字。此說雖出於緯書。而其理則頗有可信。蓋文字雖肇於黃帝時。而伏羲畫卦。雖不可謂之文字。實為文字之先導。蓋古人觀物既久。不能不畫一符號以分別之。但思想單簡。不知迻遞而成文。或觀天之象而平邊。則畫一以象天。觀地之平而有缺陷也。則畫--以象地。因一--疊而重之爲八。卽以此爲天地山澤水火風雷之符號。近取諸近身。以爲首腹足股耳目手口之符號。又遠取諸物。以爲馬牛䮄雞豕雉狗羊之符號。以爲各種之符號。茲記之于下。然後次第說之。

☰ 天、首、馬、圜、君、父、玉、金、寒、冰、大赤、良馬、老馬、瘠馬、駁馬、木果、

☷ 地、腹、牛、母、布、釜、吝嗇、均、子母牛、大輿、文、衆、柄、黑、

☳ 雷、足、龍、玄黃、旉、大塗、長子、決躁、蒼筤竹、萑葦、馬善鳴、馵足、作足、的顙、稼反生、健蕃鮮、

☴ 風、股、雞、木、長女、繩直、工、白、長、高、進退、不果、臭、寡髮、廣顙、多白眼、利市三倍、

☵ 水、耳、豕、瀆、隱伏、矯揉、弓輪、憂、心病、耳痛、赤、馬美脊、亟心、下首、薄蹄、曳、輿多眚、通、月、盜、木堅、多心、

☲ 火、目、雉、日、電、中女、甲胄、戈兵、大腹、鼈、蟹、蠃、蚌、龜、木折上槁、

☶ 山、手、狗、小石、門闕、果蓏、閽寺、指、鼠、徑路、黔喙之屬、木堅多節、

☱ 澤、口、羊、少女、巫、口舌、毀折、附決、剛鹵、妾、

☰爲天者。古人觀天象之平。記畫一以記之。因重之爲三。以表示積氣之厚。止於三者。古人之於數。不過于三也。天在上而首亦在上。故又以爲首之符號。天之上日月運行而不息。馬之行也。其不息似天。天行健而馬行亦健。故又以爲馬之符號。天之形圓。故又以爲圜之符號。大戴禮云。天圓也。天在上貴而嚴。君之貴嚴似之。故又以爲君之符號。虞氏云、君貴而嚴者也。一國之中。貴而嚴者莫如君。一家之中。厚而嚴者莫如父。故又以爲父之符號。易曰、家人有嚴君焉。父之謂也。天之行健。君父之位尊。而其爲性也皆剛。玉之性似之。故又以爲玉之符號。爲玉者取其剛也。天之行健。君父之位尊。而其爲用也皆明也。金之用似之。故又以爲金之符號。爲金者取其明。凡剛者必峻厲而多寒。故又爲寒之符號。凡明者扶融徹如如冰。故又以爲冰之符號。陰爲黑。陽爲赤。天者陽之極也。極陽爲大赤。故又以爲大赤之符號。虞氏云、天陽爲赤。釋名云、赤者赫也。太陽之色是也。陰爲惡而陽爲善。乾既爲馬。而乾又有善之意。故又爲以良馬之符號。虞氏云乾善良也。陰爲柔而陽爲剛。少者柔而老者剛。故以爲老馬之符號。剛健故老也。陰爲肉而陽爲骨。肥則多肉。瘠則多骨。故又以爲瘠馬之符號。鄭氏云、乾陽皆骨。故爲瘠馬也。雲霞五采。天之色也。黑白相雜。馬之色也。故又以爲駁馬之符號。宋衷云、天有五行之色。故爲駁馬是也。星之麗於天也。纍纍如木果焉。果之著於木也。點點如天星焉。故又以爲木果之符號。宋衷云、羣星著天。似果實著木。故爲木果是也。以上皆☰之符號。見之於雜封者。（未完）

羣經概要

朱劍芒 王綺甫 同編

第一章 總論

第一節 經之名義

六籍名經。始見于禮記經解。而莊子天運篇引孔子曰。丘治詩書易禮樂春秋六經。孝經鉤命決引孔子曰。吾志在春秋。行在孝經。則經之名。乃孔子自定之。白虎通說。曰天地設位。縣日月。布星辰。分陰陽。定四時。列五行。以示聖人。名之曰道。聖人見道。然後知王治之象。故畫州土。建君臣。立律歷。陳成敗。以示賢者。名之曰經。賢者見經。然後知人道之務。則詩書易春秋禮樂是也。（見漢書翼奉傳。）釋名釋典藝云。經徑也。常典也。如徑路無所不通。可常行也。按經者本也。人道之本務也。孟子曰。君子反經而已矣。反經猶反本也。中庸曰。唯天下至誠。爲能經綸天下之大經。立天下之大本。經與本對舉。卽不啻以大本釋大經也。故漢儒亦謂六經曰六藝。藝者務本之謂也。卦曰經卦。（見周禮太卜職。）謂乾坤震巽坎離艮兌爲卦之本也。其別六十有四。則譬諸枝葉也。禮曰經禮。（見禮記禮器篇）謂周禮三百。爲禮之本也。其曲三千。則譬諸枝葉也。古者聖賢立教。必以孝弟爲本。然不可以空言說之。故必取材于六籍。爲學者觀摩入道之門。及周衰。諸侯惡其害已。而皆去其典籍。于是孔子起而論次詩書。修訂禮樂。約史記而作春秋。贊易道作十翼。（謂上彖。下彖。上象。下象。上繫。下繫。文言。序卦。說卦。雜卦。是也）教者必本此以爲教。學者必本此以爲學。故命之曰經。自天子王侯。中國言六經者。皆折衷于孔子。成周以來。天子諸侯之國。並以六經爲教。周衰列國諸侯之教。不能逮文武全盛時。然猶能合通一經。以化其民。故孔子曰。入其國。其教可知也。其爲人也。溫柔敦厚。詩教也。疏通知遠。書教也。廣博易良。樂教也。絜靜精微。易教也。恭儉莊敬。禮教也。屬辭比事。春秋教也、（見禮記經解）太史公曰。易著天地陰陽四時五行。故長于變。禮經人倫。故長于行。書記先生之事。故長于政。詩記山川谿谷禽獸草木牝牡雌雄。故長于風。樂樂其所以生。故長于和。春秋辨是非。故長于治人。是故禮以節人。樂以發和。書以道事。詩以達意。易以道化。春秋以道義。故有國者。不可以不知春秋。前有讒而弗見。後有賊而不知。爲人臣者。不可以不知春秋。守經事而不知其宜。遭變事而不知其權。爲人君父而不通春秋之義者。必蒙首惡之名。爲人臣子而不通春秋之義者。必陷篡弑之罪。經術之繫於治亂也如是。是故秦以滅經而亡。漢以明經而興。六經書非直爲人道之本。抑亦興國太平之本也。

第二節 經籍之沿革

自孔子歿而微言絕。七十子之徒喪。而大義乖。羣言殽亂。眞僞紛爭。秦始皇起。燒滅詩書。以愚黔首。由是六經散失。易爲卜筮之書。乃得僅存。漢興大收書籍。廣開獻書之路。得易十三家。二百九十四篇。書九家。四百十二篇。詩六家。四百一十六卷。禮十三家。五百五十五篇。樂六家。百六十五篇春秋二十三家。九百四十八篇。論語十二家。二百二十九篇。孝經十一家。五十九篇。小學十家。四十五篇。凡六藝（卽六經）一百三家。三千一百二十三篇。（並見漢書藝文志）漢時論語孝經。並附于六經之列。而爾疋又附于孝經。樂雖有記。而經已亡。其實存者。不過五經而已。（漢武帝立五經博士（至東漢。孝經。論語。始各自爲經。去樂。號曰七經。唐時立學官。又以三禮。（謂周禮。儀禮。禮記。）三傳。（左氏。公羊。穀梁。）配易詩書。號曰九經。開成間刻石國子學。又有孝經論語爾疋。則爲十二經。宋列孟子於經部。于是十三經之名始立。其實三禮。皆禮也。三傳。皆春秋也。孝經論語爾疋孟子。皆詩書易禮春秋之羽翼也。名曰十三經。實亦不過五經而已。

第三節 古文今文之遞變

古書掌於太史。皆太史所寫定。故亦謂之史書。其字則科斗也。（今謂之古文）自周宣王太史變科目爲籀書（今謂之篆文）其字一變。迨秦李斯變籀書爲小篆。其字又一變。漢興變小篆爲隸書。其字又一變。唐變隸書爲眞書。則去古愈遠。經之傳訛愈多矣。今蔡邕石經。既不可得見。而散見許氏說文者。又皆奇零賸句。然其說解。皆依据先儒。博采通人。無一杜撰。是故居今日而欲求羣經古義。自非精研許氏說文不可。說文者。羣經之鈐鍵也。說文建首五百四十。凡九千三百

儉德儲蓄會關於文化及教育之貢獻

本會成立已及六載會員達八千餘人儲金達二十餘萬元特設宣導一科舉胡樸安先生爲科長專以發揚文化提倡教育爲職志所興辦事業如下（一）演講會 按月敦請名人演講國學哲學及各項社會問題凡屬會員均有聽講之利益（二）辯論會分反正二組討論各項重要問題延請知名之士爲評判人會員均可報名加入（三）學術研究社以研究學理藝術爲宗旨分（甲）思想類（子）文學系（丑）哲學系（乙）技能類（子）書畫系（丑）彫刻系（寅）攝影系其研究之成績以刊印單行本演講會展覽會等發表之會員均可加入不收社費（四）圖書館 購辦圖書雜誌日報等以增進會員之學識提高正當之消遣會員均有借閱之利益（五）學校 設立義務學校二所一設上海一設南京會員子弟入學學費書籍費一概不收

餘字。羣經之字。多在其中。能通說文。則六書之理得。而經義不難明矣。

第四節 漢儒傳經

自秦燔書。羣經不絕如線。賴兩漢諸儒起而拾遺舉墜。探賾索隱。自立名目。或曰傳。或曰箋。或曰解詁。或曰章句。各爲專門之學。惟東漢鄭氏。（名玄、字康成、北海高密人。）網羅衆家。囊括羣典。今之所稱十三經者。鄭氏皆有注。其後散失大半。今所傳者。惟毛詩箋三禮注而已。鄭注之所以可貴者。以其於三代制度名物。及天文地志算數方言。無一不考覈精詳。羣經鄭注中。三禮尤爲獨到。亦由其嫺於名物制度。其他漢儒所不逮也。後世言經學者。折衷於鄭氏。清乾嘉間諸老先生。如嘉定王氏鳴盛。高郵王氏父子念孫引之。吳縣惠氏棟。休甯戴氏震。並有續其緒。奉爲圭臬。故羣經至鄭氏而大明。鄭學經乾嘉諸儒之翼贊而益彰也。

第五節 古經籍皆著於竹帛

黃帝之史蒼頡。始造文字。後來繼倉頡而爲史者。推衍漸廣。乃有記言記事之史。在經之名未立以前。所謂羣經皆史也。古無線裝書。或以刃刻於竹。或以黍書於帛。刻於竹者。合數方以韋編之。故曰冊。書於帛者。可卷而藏之。故曰卷。竹帛皆藏於史官。民間流傳絕少。故古人讀書甚難。學校師儒所教者。大半口授。逮蔡倫發明樹膚麻頭爲紙之術。於是傳抄既便。流傳漸廣。民間始有私家著錄。逮馮道發明彫版之術。於是線裝書大行。而四部之籍。乃汗牛充棟於人間矣。周末至今。垂三千年。竹帛之不可見無論矣。卽宋之線裝書。亦不可多得。展轉傳抄翻印。魯魚亥豕。謬誤必侈。故居今日而治羣經。則校勘之學。亦不可不講也。（未完）

古書校讀法（一）

胡樸安

著者抱整理國學志願。而整理之方法。首在於分類，已另有文詳言之。茲編爲校讀古書而作。校讀古書。與整理國學不同。整理國學。乃誠已校已讀之古書。整理之爲舊義之結束。更求新義之孳生、是整理國學乃第二步工夫。校讀古書係第一步工夫。所以校讀古書采取之方法。不在於分類。在於能得古書之眞。古書之眞有二。一、版本之眞。一、著作者之眞。略言之。前者謂之校。後者謂之讀。清儒言校讀古書。當審諦十入通訓詁、三、一也。定句度、二也。徵故實。也。校異同、四也。訂羨奪、五也。辨聲假、六也。正錯誤、七也。援旁證、八也。輯逸文、九也。稽篇目、十也。此十事可約之爲四。徵故實。名物之學也。定句度。章句之學也。通訓詁。辨聲假。訓詁之學也。校異同。定羨奪。正錯誤。援旁證。輯逸文。稽篇目。校勘之學也。所以治古書。當以擇善本爲始。善本者。卽已經名卌校勘之本也。善本既得。訓詁爲先。通古今之異讀。辨夏楚之雖詞。明本字借字之分。得同實殊號之旨。或異字而義同。或同字而義異。或錯綜以成文。或參互而見旨。訓詁既明。章句斯析。章句既析。名物必詳。如是入于目者。始可誦于口。誦于口者。始可通于心。而古書之眞乃見。設不審諦此十事。而治古書。則用力多而獲益少。甚且誤入岐路。滿目荊棘。莫得正道。古蓋書經秦火而後。載籍無存。中更篆隸之變遷。簡冊舛之亂。師說之異同方言之各別。兩晉喪亂。典籍淪亡。南北分立。異說紛起。僞書叠出。莫可究詰。加以唐之俗書。宋之擅改。明之竄竄。古書之眞盡失。非精熟此十事。卽不足以治古書。有清一代。始開治古書之徑途。由聲音而得訓詁。由訓詁而辨名物。由明物而名義理。如戴氏東原。段氏玉裁等。皆能於古書之條例。有所發明。尤以高郵王氏父子。爲博大而精審。王氏治古書。大概本前所舉十事。參互鉤稽。以得古書之眞。其讀書雜誌經義述聞二書。所包蘊極爲豐義之每考訂一事。輒能綜合同類之證據。以歸于富。所安。其後如德清俞氏曲園。瑞安孫氏仲容。皆能論詞例字例之條流。通古音古義之變遷。此爲校讀古書之正當方法。足爲後人楷式者也。其他專校異同者。如顧氏千里、嚴氏可均等。專輯佚文者。如余氏蕭客。盧氏文弨等。清朝此等工作實已。邁過前人。以校異同論。阮氏雲台之十三經校勘記。合古今不同之本。成煌煌數十巨冊、爲前此所無。以輯佚文論。馬氏國翰之玉涵山房輯佚。論者雖謂爲疏略。然周秦漢已佚之書。大概皆見於此輯。固不足當一種佚書之業。要可爲古佚書匯萃之總。至於證僞書者。如閻氏百詩之古文尚書疏證等辨流別者。如章氏實齋之文史通義等。皆足爲校讀古書之助。茲編詳采清儒校讀之成法。擇要記之。間亦略伸己見。並附古書流別及目錄。俾學者由此可以自治古書。不致有誤入岐路之廣。惟茲編所述。悉係方法。譬如行路。不過指示東西南北之方向。而不可當車馬舟楫之用。所以學者。得此方法。當擇古書一二種。以爲校讀之試驗。方有實益。若僅守此編。而不用之於實際。縱對於此編。極能了解。亦如有志遠遊者。畏車馬舟楫之勞。日在地圖上尋東西南北之方向。終歸於空談而已矣。民國十四年二月涇縣胡韞玉序。

古書校讀法目錄

(一)緒論、
一、釋書名、
二、古書之範圍、
三、清儒校讀古書之概要、
四、校讀古書根基之知知、
(二)論校書法、
一、概論、
二、眞僞判斷、
三、版本源流、
四、目錄論次、
五、佚論蒐輯、
六、統系編纂、
七、底平互勘、
八、羣籍鉤稽、
九、刻書、
十、藏書、
(三)論讀書法、
一、概論、
一、文字通假、
三、訓詁異同、
四、聲音流變、
五、語詞辨別、
六、章句離析、
七、名物考證、
八、義理推求、
九、記要鉤玄、
十、彼此互證、
(四)古書流別及目錄
一、詩經、
二、書經、
三、易經、
四、儀禮、
五、周禮、
六、禮記、
七、春秋左氏、
八、春秋公羊、
九、夏秋穀梁、
十、論語、
十一、爾雅、
十二、說文解字、
十三、史記、
十四、漢書、
十五、儒家書、
十六、道家書、
十七、陰陽家書、
十八、法家書、
十九、名家書、
二十、墨家書、
二十一、縱橫家書、
二十二、雜家書、
二十三、農家書、
二十四、小說家書、
二十五、文、
二十六、結論、

文體芻言

尹石公

夷考古代論文之書。彥和爲最。選文之作。昭明爲優。其所分門目。皆煩瑣過甚。英華文粹。沿襲不改。姚曾晚出。始加釐訂。尙未臻盡善